



GÜMÜŞHANE
İL ÖZEL İDARESİ
2015 YILI FAALİYET
RAPORU

SUNUŞ

Ülkemizde kamu yönetimi, merkezi ve yerinden yönetim olarak ikiye ayrılmıştır. Bir yerinden yönetim kuruluşu olan İl Özel İdareleri, il halkının mahalli müşterek nitelikteki ihtiyaçlarını karşılamak üzere kurulan ve karar organı seçmenler tarafından seçilerek oluşturulan, idari ve mali açıdan özerk kamu tüzel kişiliğine sahip kuruluşlardır.



Yeni kamu yönetimi anlayışı çerçevesinde yönetimde etkinliği ve verimliliği temel alan, geleceğe yönelik hızlı kararlar alma ve sorunlara süratle uygun çözümler bulma ve değişime uyum sağlama gibi yeniden yapılanma süreci çerçevesinde 5302 sayılı İl Özel İdaresi Kanunu ve 5286 sayılı Kanunla Köy Hizmetleri Genel Müdürlüğü'nün kaldırılarak köye yönelik hizmetlerin İl Özel İdarelerine devrinden sonra İl Özel İdareleri yepyeni bir yapıya kavuşmuş olup, bu bağlamda İl Özel İdarelerinin görev ve yetkileri artırılmıştır. Milli Eğitim, Sağlık, Tarım, Çevre, Sanayi ve Ticaret, Bayındırlık, Kültür, Spor, Sosyal Hizmetler, Acil Afet, İmar, Yol, Su, Kanalizasyon gibi birçok görevler İl Özel İdarelerine verilmiştir.

İl Özel İdaremizin çok kısıtlı imkanlarına rağmen bir çok hizmet ve faaliyet gerçekleştirilmiştir. Birliklerin kanuni bir alt yapıya kavuşturulmasıyla KÖYDES gibi çok önemli bir projenin başarıyla uygulanması sonucu köylerimiz adeta yeni bir yapıya bürünmüştür. 2015 yılında KÖYDES projesi kapsamında ilimiz için ayrılan toplam 7.994.099,00 TL ödenek gönderilmiş olup; gönderilen ödeneğin tamamı ilgili birlik hesaplarına aktarılmıştır. KÖYDES kanalıyla gerçekleştirilen hizmetlerde İl Özel İdaresi personellerinin üstün gayret ve çabaları, çalışmaların olumlu netice vermesinde etken olmuştur.

Gümüşhane İl Özel İdaresi'nin 2015 yılı bütçe hedefleri ve çalışma planları yeni yapılanma süreci içerisinde yeni bir anlayışla yapılmış olup, İl Genel Meclisi, İl Encümeni ve İl Özel İdaresi teşkilatı uyum içerisinde bu çalışmalarını azami tasarruf ilkeleri çerçevesinde tamamlamıştır.

2015 mali yılı sonu itibariyle; Vergi Gelirleri 45.276,58 TL, Teşebbüs ve Mülkiyet Gelirleri 5.270191,23 TL, Alınan Bağış ve Yardımlar ile özel gelirler 75.750.697,57 TL, Diğer Gelirler 28.471.847,87 TL, olmak üzere toplam 109.538.013,25 TL gelirimiz olmuştur.

2015 mali yılı sonu itibariyle; Personel giderleri (mülga köy hizmetleri personeli dahil) 26.089.662,24 TL, Sosyal Güvenlik Kurumlarına Devlet Primi Giderlerine 4.114.397,65 TL, Mal ve Hizmet Alım Giderlerine 30.447.205,77 TL, Faiz Giderlerine 321.128,55 TL, Cari Transferlere 20.236.042,30 TL, Sermaye Giderlerine 21.040.982,48 TL, olmak üzere toplam harcama miktarı 102.249.418,99 TL olarak gerçekleşmiştir.

5302 sayılı İl Özel İdaresi Kanunu'nun 39 uncu maddesi gereğince hazırlanan 2015 yılı Gümüşhane İl Özel İdaresi Faaliyet Raporu'nu İl Genel Meclisimizin takdirlerine sunarken, raporda yer alan çalışmaların gerçekleşmesinde büyük çaba gösteren İl Genel Meclisi Üyelerine, İl Özel İdaresinin tüm çalışanlarına, İl Müdürlüklerimize ve her türlü desteği esirgemeyen saygıdeğer halkımıza en içten teşekkürlerimi arz ediyorum.

Yücel YAVUZ
Vali

2015 YILI GÜMÜŞHANE İL ÖZEL İDARESİ FAALİYET RAPORU

İÇİNDEKİLER

I-GENEL BİLGİLER

- A- Misyon ve Vizyon
- B- Yetki, Görev ve Sorumluluklar
- C- İdareye İlişkin Bilgiler
 - 1- Fiziksel Yapı
 - 2- Teşkilat Yapısı
 - 3- Bilgi ve Teknolojik Kaynaklar
 - 4- İnsan Kaynakları
 - 5- Sunulan Hizmetler
 - 6- Yönetim ve İç Kontrol Sistemi

D-Diğer Hususlar

II-AMAÇ VE HEDEFLER

- A-İdarenin Amaç ve Hedefleri
- B-Temel Politikalar ve Öncelikler
- C-Diğer Hususlar

III-FAALİYETLERE İLİŞKİN BİLGİ VE DEĞERLENDİRMELER

A-Mali Bilgiler

- 1- Bütçe Uygulama Sonuçları
- 2-Temel mali Tablolara İlişkin Açıklamalar
- 3- Mali Denetim Sonuçları
- 4-Diğer Hususlar

B-Performans Bilgileri

- 1- Faaliyet ve Proje Bilgileri
- 2- Performans Sonuçları Tablosu
- 3-Performans Sonuçlarının Değerlendirilmesi
- 4- Performans Bilgi Sisteminin Değerlendirilmesi
- 5- Diğer Hususlar

IV-KURUMSAL KABİLİYET ve KAPASİTENİN DEĞERLENDİRİLMESİ

- A-Üstünlükler
- B-Zayıflıklar
- C-Değerlendirme

V-ÖNERİ VE TEDBİRLER

I-GENEL BİLGİLER

A-Misyon ve Vizyon

Misyonumuz

Gümüşhane ilinde; gençlik ve spor, sağlık, tarım, sanayi ve ticaret, ilin çevre düzeni plâni, bayındırlık ve iskân, toprağın korunması, erozyonun önlenmesi, kültür, sanat turizm, sosyal hizmet ve yardımlar, yoksullara mikro kredi verilmesi, çocuk yuvaları ve yetiştirme yurtları; ilk ve orta öğretim kurumlarının arsa temini, binalarının yapım, bakım ve onarımı ile diğer ihtiyaçlarının karşılanmasına ilişkin hizmetleri il sınırları içinde; imar, yol, su, kanalizasyon, katı atık, çevre, acil yardım ve kurtarma; orman köylerinin desteklenmesi, ağaçlandırma, park ve bahçe tesisine ilişkin hizmetleri belediye sınırları dışında yerine getirmektedir.

Kısaca: hesap verilebilir, demokratik, katılımcı ve şeffaf bir yönetim anlayışıyla; vatandaşlara en yakın yerlerde ve uygun yöntemlerle, insan ve çevre odaklı, gerektiğinde sivil toplum örgütleri ve diğer kamu kuruluşlarıyla birlikte hareket ederek, mahalli, müşterek nitelikte olmak üzere, bütçe imkânları ve önceliklerini de dikkate alarak, kanunlarla verilen görev ve sorumluluklarını yerine getirmektedir.

Vizyonumuz

İnsanlarımızın yaşam kalitesi ve refah düzeyini yükseltmek, köyler ve kent arasındaki gelişmişlik farkını en aza indirmek, toplumun yaşadıkları yerden dolayı mutluluk duyduğu, sosyal, kültürel ve ekonomik anlamda bölgenin gelişmiş illeri arasında olmak için;

İhtiyaçlara duyarlı, kısır çekişmelerden ve politik kaygılardan uzak bir karar alma ve uygulama sistemine sahip, güleryüzlü personel ve yönetici kadrolar ile takım ruhunun oluşturulduğu bir hizmet kuruluşu olmaktadır.

Kısaca; Gümüşhane'yi, insanların severek yaşadıkları bir il haline getirmektedir.

B-Yetki, Görev ve Sorumluluklar

İl Özel İdaresi mahalli müşterek nitelikte olmak şartıyla;

Gençlik ve spor, sağlık, tarım, sanayi ve ticaret ilin çevre düzeni planı, bayındırlık ve iskan, toprağın korunması, erozyonun önlenmesi, kültür, sanat, turizm, sosyal hizmet ve yardımlar, yoksullara mikro kredi verilmesi, çocuk yuvaları ve yetiştirme yurtları ilk ve orta öğretim kurumlarının arsa temini, binaların yapım, bakım ve onarımı ile diğer ihtiyaçların karşılanmasına ilişkin hizmetlerin il sınırları içinde,

İmar, yol, su, kanalizasyon, katı atık, çevre, acil yardım ve kurtarma; orman köylerinin desteklenmesi, ağaçlandırma, park ve bahçe tesisine ilişkin hizmetleri belediye sınırları dışında yapmakla görevli ve yetkilidir.

İl çevre düzeni planı; valinin koordinasyonunda, Büyükşehirlerde Büyükşehir belediyeleri, diğer illerde il belediyesi ve il özel idaresi ile birlikte yapılır. İl çevre düzeni planı belediye meclisi ile il genel meclisi tarafından onaylanır.

Hizmetlerin yerine getirilmesinde öncelik sırası, İl Özel İdaresinin mali durumu, hizmetin ivediliği ve verildiği yerin gelişmişlik düzeyi dikkate alınarak belirlenir.

İl Özel idaresi hizmetleri, vatandaşlara en yakın yerlerde ve en uygun yöntemlerle sunulur.

Hizmet sunumunda özürlü, yaşlı, düşük ve dar gelirlilerin durumlarına uygun yöntemler uygulanır.
Hizmetlerin diğer mahalli idareler ve kamu kuruluşları arasında bütünlük ve uyum içinde yürütülmesine yönelik koordinasyon o ilin valisi tarafından sağlanır.

C-İdareye İlişkin Bilgiler

1-Fiziksel Yapı

İl Özel İdaresi; İl Merkezinde Cumhuriyet Caddesinde bulunan 3 katlı bina ile yine il merkezinde Yeni Mahallede bulunan 2 adet binada hizmet vermektedir.

2- Teşkilat Yapısı

Gümüşhane İl Özel İdaresi; Mali Hizmetler Müdürlüğü, Yazı İşleri Müdürlüğü, İnsan Kaynakları ve Eğitim Müdürlüğü, İmar ve Kentsel İyileştirme Müdürlüğü, Ruhsat ve Denetim Müdürlüğü, Yol ve Ulaşım Hizmetleri Müdürlüğü, Tarım Hizmetleri Müdürlüğü, Bilgi İşlem Müdürlüğü, Plan Proje Müdürlüğü, Encümen Müdürlüğü, Destek Hizmetleri Müdürlüğü ve Hukuk Müşavirliğinden oluşmaktadır.

GÜMÜŞHANE İL ÖZEL İDARESİ TEŞKİLAT ŞEMASI

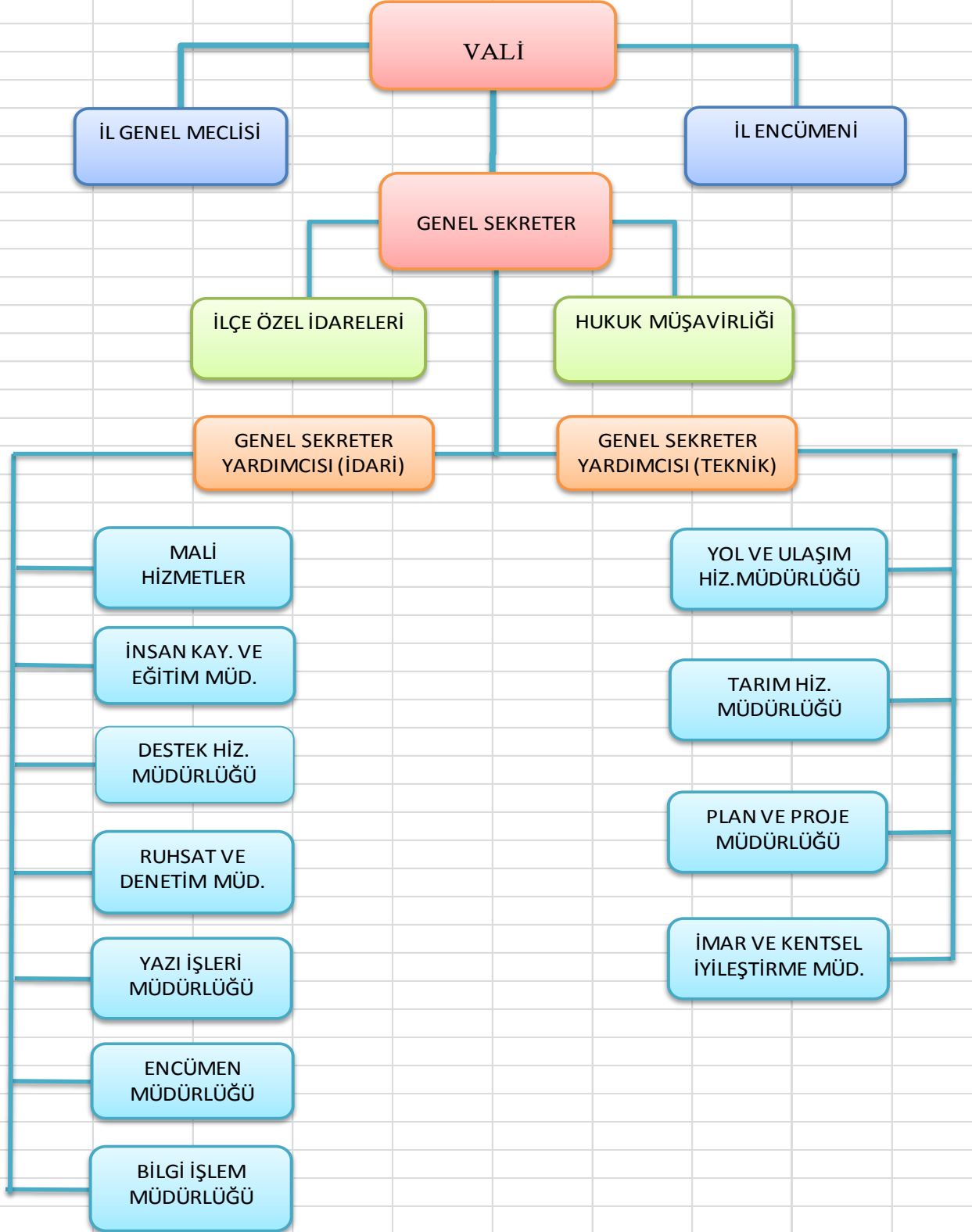

3- Bilgi ve Teknolojik Kaynaklar

Tüm birimlerimizde Internet bağlantılı bilgisayarlar bulunmaktadır. Bütçe ve muhasebe işlemleri İçişleri Bakanlığının hazırlatmış olduğu yazılım üzerinden gerçekleştirilmektedir.

4- İnsan Kaynakları

5-Sunulan Hizmetler

5/1 İNSAN KAYNAKLARI VE EĞİTİM MÜDÜRLÜĞÜ 2015 YILI FAALİYETLERİ

- 1- 40 memura derece, kademe ve terfi işlemi yapıldı.
- 2- 210 personele kimlik kartı verildi.
- 3- 17 işçi emekli işlemi, 2 ölüm, 1 tayin ve 1 istifa işlemi yapıldı.
- 4- 1 Adet memur personel alımı gerçekleştirildi.
- 5- 13 adet kadro ihdası 15 adet kadro iptali yapıldı.
- 6- 165 işçiye derece, 28 işçiye kademe işlemi yapıldı.
- 7- 3 personelin eğitim seminerine katılması sağlandı.
- 8- 20 stajyer öğrenciye beceri eğitimi ve maaş işlemi yapıldı.
- 9- Protokol gereği Kredi Yurtlar kurumuna öğrenci yerleştirme işlemleri yapıldı.
- 10- 410 kişiye izin işlemi yapıldı.
- 11- 3 kişiye lojman tahliye ve tahsisi işlemi yapıldı.
- 12- 2015 yılı için mal bildirim işlemleri alındı.
- 13- 200 Köy Hizmetleri İşçisine aylık maaş ve tediye ödeme işlemleri yapıldı.
- 14- 26 İl Özel İdare işçisine aylık maaş ve tediye ödeme işlemleri yapıldı.
- 15- 14 Köy Hizmetleri memuruna ve 19 Özel İdare memuruna aylık maaş işlemleri yapıldı.
- 16- 5510 sonrası 17 memura aylık maaş ödeme işlemleri yapıldı.
- 17- 12 sözleşmeli memur aylık maaş işlemleri yapıldı.
- 18- 9 Encümen'e aylık maaş işlemleri yapıldı.
- 19- 24.734.708,04 TL toplam bütçe gideri yapıldı.
- 20- Görevde yükselme eğitimi sonucu 3 adet İlçe Özel İdare Müdürü ve 3 Adet şef atandı.
- 21- 13 Sözleşmeli personelin sözleşmeleri yenilendi.
- 22- İş Sağlığı ve Güvenliği ile ilgili hizmet alımı yapıldı.
- 23- 2 kişiye unvan değişikliği yapıldı.

24-BÜTÇE GİDERLERİ TABLOSU

| | |
|---|-------------------------|
| Yurt içi geçici görev yollukları | 4.113,96 |
| Yurt içi sürekli görev yollukları ve kıdem tazminatları | 1.336.036,62 |
| Kurslara katılma ve eğitim giderleri | 18.958,24 |
| Diğer giderler Toplamı | 23.375.599,22 |
| GENEL TOPLAM: | 24.734.708,04-TL |

24- MEVCUT MEMUR KADRO CETVELİ

| S.No | Sınıfı | Ünvanı | Adet | Derece | Dolu | Boş |
|------|--------------|----------------------------------|----------|----------|----------|----------|
| 1 | G.İ.H | Genel Sekreter | 1 | 1 | 1 | |
| 2 | G.İ.H | Genel Sekreter Yrd. | 1 | 1 | 1 | |
| 3 | G.İ.H | Genel Sekreter Yrd. | 1 | 1 | 1 | |
| 4 | G.İ.H | İl Özel İdare Müdür Yrd. | 1 | 1 | 1 | |
| 5 | G.İ.H | Encümen Müdürü | 1 | 1 | 1 | |
| 6 | G.İ.H | Gelir Müdürü | 1 | 1 | 1 | |
| 7 | G.İ.H | Emlak İstimlak Müdürü | 1 | 1 | 1 | |
| 8 | G.İ.H | İlçe Özel İdare Müdürü | 1 | 1 | 1 | |
| 9 | G.İ.H | İlçe Özel İdare Müdürü | 1 | 1 | 1 | |
| 10 | G.İ.H | İlçe Özel İdare Müdürü | 1 | 3 | 1 | |
| 11 | G.İ.H | İlçe Özel İdare Müdürü | 1 | 1 | 1 | |
| 12 | G.İ.H | İlçe Özel İdare Müdürü | 1 | 1 | 1 | |
| 13 | G.İ.H | İlçe Özel İdare Müdürü | 1 | 1 | 1 | |
| 14 | G.İ.H | Mali Hizmetler Müdürü | 1 | 1 | 1 | |
| 15 | G.İ.H | İnsan Kaynak. Ve Eğt.Müd. | 1 | 1 | 1 | |
| 16 | G.İ.H | İmar ve Kent.İyileş.Müd. | 1 | 1 | | 1 |
| 17 | G.İ.H | Destek Hizmetleri Müdürü | 1 | 1 | 1 | |
| 18 | G.İ.H | Yol ve Ulaşım Hizmet.Müd. | 1 | 1 | | 1 |
| 19 | G.İ.H | Ruhsat ve Denetim Müdürü | 1 | 1 | 1 | |
| 20 | G.İ.H | Tarımsal Hizmetler Müdürü | 1 | 1 | | 1 |
| 21 | G.İ.H | Plan ve Proje Müdürü | 1 | 1 | | 1 |
| 22 | G.i.H | Yazı İşleri Müdürü | 1 | 1 | | 1 |
| 23 | G.İ.H | Bilgi İşlem Müdürü | 1 | 1 | | 1 |
| 24 | G.İ.H | Hukuk Müşaviri | 1 | 5 | | 1 |
| 25 | A.H | Avukat | 1 | 6 | | 1 |
| 26 | D.H | İç Denetçi | 1 | 3 | | 1 |
| 27 | T.H | Mühendis | 1 | 1 | | 1 |
| 28 | T.H | Mühendis | 2 | 1 | 1 | 1 |
| 29 | T.H | Mühendis | 4 | 1 | 4 | |
| 30 | T.H | Mühendis | 1 | 2 | 1 | |
| 31 | T.H. | Mühendis | 7 | 5 | 1 | 6 |
| 32 | T.H. | Mühendis | 4 | 5 | | 4 |

| | | | | | | |
|----|--------|-------------------------------|----------|-----------|---|----------|
| 33 | T.H. | Mühendis | 2 | 5 | | 2 |
| 34 | T.H. | Mühendis | 1 | 5 | | 1 |
| 35 | T.H. | Mimar | 1 | 5 | | 1 |
| 36 | T.H. | Arkeolog | 1 | 5 | | 1 |
| 37 | T.H. | Şehir Plancısı | 1 | 5 | 1 | |
| 38 | T.H. | Sanat Tarihçisi | | | | |
| 39 | T.H. | Ekonomist | | | | |
| 40 | T.H. | Tekniker | 3 | 1 | 2 | 1 |
| 41 | T.H. | Tekniker | 1 | 8 | 1 | |
| 42 | T.H. | Tekniker | 1 | 5 | 1 | |
| 43 | T.H. | Teknisyen | 3 | 3 | 2 | 1 |
| 44 | G.İ.H | Mali Hizmetler Uzmanı | 2 | 1 | | 2 |
| 45 | G.İ.H | Mali Hizmetler Uzman Yrd. | 1 | 6 | 1 | |
| 46 | G.İ.H | Sivil Savunma Uzmanı | 1 | 1 | | 1 |
| 47 | G.İ.H | Ayniyat Saymanı | 1 | 1 | | 1 |
| 48 | G.İ.H | Uzman | 2 | 1 | | 2 |
| 49 | G.İ.H | Şef | 1 | 3 | 1 | |
| 50 | G.İ.H | Şef | 1 | 5 | 1 | |
| 51 | G.İ.H | Şef | 2 | 7 | 1 | 1 |
| 52 | G.İ.H | Şef | 5 | 3 | 4 | 1 |
| 53 | T.H | Programcı | 1 | 5 | | 1 |
| 54 | G.İ.H | Bilgisayar İşletmeni | 2 | 3 | 2 | |
| 55 | G.İ.H. | Bilgisayar İşletmeni | 1 | 9 | | 1 |
| 56 | G.İ.H | Bilgisayar İşletmeni | 2 | 5 | | 2 |
| 57 | G.İ.H | Bilgisayar İşletmeni | 1 | 7 | | 1 |
| 57 | G.İ.H | Bilgisayar İşletmeni | 3 | 10 | | 3 |
| 58 | G.İ.H | Veri Hazırlama Kont.İşletmeni | 2 | 9 | | 2 |
| 59 | G.İ.H | Veri Hazırlama Kont.İşletmeni | 4 | 3 | 1 | 3 |
| 60 | G.İ.H | Veri Hazırlama Kont.İşletmeni | 1 | 10 | | 1 |
| 61 | G.İ.H | Veri Hazırlama Kont.İşletmeni | 3 | 8 | | 3 |
| 62 | G.İ.H | Veri Hazırlama Kont.İşletmeni | 1 | 4 | | 1 |
| 63 | G.İ.H | Veri Hazırlama Kont.İşletmeni | 3 | 7 | 3 | |
| 64 | G.İ.H | Veri Hazırlama Kont.İşlet. | 1 | 5 | | 1 |
| 65 | G.İ.H | Ambar Memuru | 1 | 7 | 1 | |
| 66 | G.İ.H | Ambar Memuru | 1 | 10 | | 1 |

| | | | | | | |
|--------------|--------------|--------------|------------|----------|-----------|-----------|
| 67 | G.İ.H | Tahsildar | 1 | 5 | 1 | |
| 68 | G.İ.H | Memur | 1 | 5 | 1 | |
| 69 | G.İ.H | Memur | 1 | 10 | 1 | |
| 70 | G.İ.H | Memur | 3 | 5 | | 3 |
| 71 | G.İ.H | Şoför | 1 | 5 | 1 | |
| 72 | G.İ.H | Şoför | 2 | 12 | 1 | 1 |
| 73 | G.İ.H | Şoför | 3 | 5 | | 3 |
| 74 | G.İ.H | Şoför | 1 | 7 | | 1 |
| 75 | Y.H | Bekçi | - | - | - | - |
| 76 | Y.H | Kaloriferci | 2 | 7 | | 2 |
| 77 | Y.H | Kaloriferci | 2 | 7 | | 2 |
| 78 | Y.H | Kaloriferci | 3 | 12 | | 3 |
| 79 | Y.H | Kaloriferci | 1 | 13 | | 1 |
| 80 | Y.H | Hizmetli | 1 | 5 | | 1 |
| 81 | Y.H | Hizmetli | 1 | 7 | 1 | |
| 82 | Y.H | Hizmetli | 4 | 12 | 1 | 3 |
| 83 | Y.H | Aşçı | 1 | 13 | | 1 |
| GENEL TOPLAM | | | 134 | | 59 | 75 |

| |
|---|
| SÜREKLİ İŞÇİ NORM KADRO STANDARDI TOPLAMI |
| 73 |

| | | |
|----------------------------------|------------|---------------|
| MEVCUT SÜREKLİ İŞÇİ KADROLARI | | |
| DOLU | BOŞ | TOPLAM |
| 211 | | 211 |

26- SÜREKLİ İŞÇİ DOLU-BOŞ KADRO CETVELİ

| MEVCUT SÜREKLİ İŞÇİ KADROSUNUN | | | | |
|--------------------------------|-----------------------------------|-------|-----|--------|
| UNVAN KODU | UNVANI | ADEDİ | | |
| | | DOLU | BOŞ | TOPLAM |
| 0 | Asfalt Plent Operatörü | 2 | | 2 |
| 0 | Asfalt Serici Operatörü | 2 | | 2 |
| 0 | Asfalt Serici Operatör Yardımcısı | 1 | | 1 |
| 0 | Asfalt Usta Yardımcısı | 1 | | 1 |
| 0 | Aşçı | 3 | | 3 |
| 0 | Aşçı Yardımcısı | 3 | | 3 |
| 1160 | Atölye Ustası | 16 | | 16 |
| 0 | Atölye Usta Yardımcısı | 1 | | 1 |
| 0 | Ateşleyici | 2 | | 2 |
| 0 | Bina ve Mal Bakıcısı | 10 | | 10 |
| 0 | Büro Görevlisi | 2 | | 2 |
| 0 | Distribütör Operatörü | 1 | | 1 |
| 0 | Düz İşçi | 29 | | 29 |
| 0 | Elektrik Tesisat Ustası | 2 | | 2 |
| 0 | İnşaat Ustası | 3 | | 3 |
| 0 | İşçi | 28 | | 28 |
| 0 | İş Makineleri Operatörü (Büyük) | 24 | | 24 |
| 0 | İş Makineleri Operatörü (Küçük) | 3 | | 3 |
| 0 | İş Makineleri Şoförü | 12 | | 12 |
| 0 | İş Makineleri Yağcısı | 9 | | 9 |
| 0 | Köy Tesisleri Teknisyeni | 3 | | 3 |
| 0 | Makine ve Yedek Parça Teknisyeni | 1 | | 1 |
| 0 | Nivocu | 1 | | 1 |

| | | | | |
|-----------------------------|---------------------|-----|--|-----|
| 0 | Seyyar Tamir Ustası | - | | - |
| 0 | Sürveyan | 1 | | 1 |
| 0 | Şoför | 11 | | 11 |
| 0 | Tabancacı | 5 | | 5 |
| 0 | Operatör | 23 | | 23 |
| 0 | Usta | 9 | | 9 |
| 0 | Ustabaşı | 1 | | 1 |
| 0 | Yağcı | 2 | | 2 |
| KURUM TOPLAMI | | 211 | | 211 |
| (Tüm İşçi Unvanları) | | | | |

27 - PERSONELİN BİRİMLERE VE SINIFLARA GÖRE DAĞILIMI

| BİRİMLER | MEMUR | | | İŞÇİ | SÖZLEŞMELİ | TOPLAM |
|----------------------------------|-----------|-----------|----------|------------|------------|------------|
| | G.İ.H | T.H | Y.H | DAİMİ | 4/B | |
| Genel Sekreterlik | 3 | 0 | 0 | 0 | 0 | 3 |
| İnsan Kay. ve Eğt. Müdürlüğü | 1 | 0 | 3 | 33 | 1 | 38 |
| Destek Hiz. Müdürlüğü | 6 | 0 | 0 | 81 | 3 | 90 |
| Yol ve Ulaşım Hiz. Müdürlüğü | 3 | 1 | 0 | 24 | 1 | 29 |
| Mali Hiz. Müdürlüğü | 8 | 0 | 0 | 4 | 0 | 12 |
| Plan Proje Müdürlüğü | 0 | 6 | 0 | 6 | 2 | 14 |
| Ruhsat Denetim Müdürlüğü | 3 | 0 | 0 | 0 | 2 | 5 |
| İmar ve Kent. İyl. Müdürlüğü | | 2 | 0 | 5 | 2 | 9 |
| Yazı İşler Müdürlüğü | 0 | 1 | 2 | 2 | 0 | 5 |
| Tarım Hiz. Müdürlüğü | 0 | 3 | 0 | 7 | 1 | 11 |
| Hukuk İşleri | 1 | 0 | 0 | 0 | 1 | 2 |
| Encümen Müdürlüğü | 1 | 0 | 0 | 4 | 0 | 5 |
| Torul İlçe Özel İdare Müdürlüğü | 1 | 1 | 0 | 12 | 0 | 14 |
| Kürtün İlçe Özel İdare Müdürlüğü | 1 | 0 | 1 | 2 | 0 | 4 |
| Şiran İlçe Özel İdare Müdürlüğü | 1 | 0 | 0 | 14 | 0 | 15 |
| Kelkit İlçe Özel İdare Müdürlüğü | 4 | 0 | 0 | 7 | 0 | 12 |
| Köse İlçe Özel İdare Müdürlüğü | 2 | 0 | 0 | 4 | 0 | 6 |
| TOPLAM | 35 | 14 | 6 | 211 | 13 | 279 |

5/2 YOL VE ULAŞIM HİZMETLERİ MÜDÜRLÜĞÜ 2015 YILI FAALİYET RAPORU

GÜMÜŞHANE İLİ

2015 YILI İL ÖZEL İDARESİ TARAFINDAN GERÇEKLEŞEN İŞLERE AİT ENVANTER

| İŞİN ADI | MERKEZ | TORUL | KELKİT | ŞİRAN | KÖSE | KÜRTÜN | TOPLAM (KM) |
|--------------------|-----------|-----------|-----------|-----------|----------|-----------|-------------|
| YENİ YOL | 21+,400 | 15+,250 | 6+,000 | 1+,000 | 0+,000 | 5+,100 | 48+,750 |
| YOL ONARIMI | 14+,800 | 10+,700 | 14+,000 | 14+,000 | 0+,300 | 1+,000 | 54+,800 |
| STABİLİZE | 3+,000 | 8+,750 | 16+,000 | 18+,500 | 5+,800 | 7+,050 | 59+,100 |
| MALZEMELİ BAKIM | 6+,500 | 0+,000 | 68+,500 | 2+,350 | 0+,300 | 13+,500 | 91+,150 |
| TRAFİK İŞ. VE LEV. | 95+,000 | 51+,000 | 126+,000 | 36+,000 | 34+,000 | 44+,000 | 386+,000 |
| ASFALT ONARIM | 840+,102 | 87+,101 | 387+,739 | 221+,967 | 115+,198 | 264+,112 | 1916+,220 |
| REGLAJ | 3600+,000 | 2336+,000 | 3056+,000 | 1520+,000 | 204+,000 | 2784+,000 | 13500+,000 |
| BÜZ (ADET) | 517 | 153 | 98 | 111 | 38 | 138 | 1055 |

1- Çimento Alımı

361 Ton

Merkez ve İlçe Köy Yolları ve Büz
Üretiminde Kullanıldı

2- Trafik İşaret ve Levha Yapımı

386+00

KM

Merkez ve İlçe Köy Yollarında
Yapıldı

2015 YILINDA ÖZEL İDARE BÜTÇESİNDEN YAPILAN YENİ YOLLAR

| S.No | İLÇESİ | KÖYÜ ve ÜNİTESİ | YAPILAN İŞİN CİNSİ (Yeni Yol Yapımı) | AÇIKLAMASI | Yapılması Gereken Tül (KM) | Yapılan Tül (KM) |
|-----------------|--------|---|---|------------|----------------------------------|---------------------|
| 1 | MERKEZ | Aktutan | Temürlü Mah. | Yapıldı | 1+,000 | 1+,000 |
| 2 | " | Aş.Yuvalı | Mah.Yolu | Yapıldı | 1+,000 | 1+,000 |
| 3 | " | Dibekli | Mah. Yolu | Yapıldı | 1+,000 | 1+,000 |
| 4 | " | Dumanlı | Mah. Yolu | Yapıldı | 1+,500 | 2+,500 |
| 5 | " | Esenler | Yayla Yolu | Yapıldı | 1+,000 | 1+,000 |
| 6 | " | Gökçepınar | Mezarlık Yolu | Yapıldı | 0+,500 | 0+,500 |
| 7 | " | Yeşilyurt | Mah.Yolu | Yapıldı | 1+,000 | 1+,500 |
| 8 | | Övündü | Mah. Yolu | Yapıldı | 0+,500 | 0+,500 |
| 9 | | Söğütağıl | Çorak Mah.Y. | Yapıldı | 0+,500 | 0+,500 |
| 10 | | Yeniyol | Köy içi | Yapıldı | 0+,400 | 0+,400 |
| 11 | | Akçakale-Kocapınar- Harmancık-C.Boğazı | Bağlantı Yolu | Yapıldı | 3+,000 | 3+,000 |
| 12 | | İncesu | Arazi Yolu | Yapıldı | 1+,500 | 5+,000 |
| 13 | | Süngübayır | Arazi Yolu | Yapıldı | 0+,000 | 1+,000 |
| 14 | | Yeşilyurt | Yayla Yolu | Yapıldı | 0+,000 | 2+,500 |
| TOPLAM : | | | | | 12+,900 | 21+,400 |
| S.No | İLÇESİ | KÖYÜ ve ÜNİTESİ | YAPILAN İŞİN CİNSİ (Yeni Yol Yapımı) | AÇIKLAMASI | Yapılması Gereken Tül (KM) | Yapılan Tül (KM) |
| 1 | TORUL | Alınyayla - Erikli | Bağ.Yolu | Yapıldı | 0+,500 | 6+,000 |
| 2 | " | Köstere | Ulviye-Mezra-Dere Mah. | Yapıldı | 1+,000 | 1+,000 |
| 3 | " | Arılı | Çiftlik Mevkii | Yapıldı | 0+,700 | 2+,000 |
| 4 | " | Demirkapı | Mezire-Hoya-Horobos Bağ.Y | Yapıldı | 1+,500 | 0+,700 |
| 5 | " | Tokçam | Mollalar, Ülveler Mah.Y. | Yapıldı | 0+,500 | 2+,250 |
| 6 | " | Gümvemli | Varti Mah.Yolu | Yapıldı | 0+,200 | 0+,300 |
| 7 | " | Kirazlık | Cami, Armutlu, Başaşağı | Yapıldı | 2+,000 | 2+,000 |
| 8 | " | Budak | Dikmeler Mah.Yolu | Yapıldı | 0+,500 | 1+,000 |
| TOPLAM : | | | | | 6+,900 | 15+,250 |

| S.No. | İLÇESİ | KÖYÜ ve ÜNİTESİ | YAPILAN İŞİN CİNSİ (Yeni Yol Yapımı) | AÇIKLAMASI | Yapılması Gereken Tül (KM) | Yapılan Tül (KM) |
|-----------------|--------|-------------------------------------|---|------------|----------------------------------|---------------------|
| 1 | KELKİT | Gültepe | Köyyolu | Yapıldı | 6+,000 | 4+,000 |
| 2 | " | Beşdeğirmen-Eskikadı- Babakonağı | Yayla Yolu | Yapıldı | 2+,000 | 2+,000 |
| TOPLAM : | | | | | 8+,000 | 6+,000 |
| S.No. | İLÇESİ | KÖYÜ ve ÜNİTESİ | YAPILAN İŞİN CİNSİ (Yeni Yol Yapımı) | AÇIKLAMASI | Yapılması Gereken Tül (KM) | Yapılan Tül (KM) |
| 1 | ŞİRAN | Yedibölük | Orta Mah. | Yapıldı | 1+,000 | 1+,000 |
| TOPLAM : | | | | | 1+,000 | 1+,000 |

| S.No. | İLÇESİ | KÖYÜ ve ÜNİTESİ | YAPILAN İŞİN CİNSİ (Yeni Yol Yapımı) | AÇIKLAMASI | Yapılması Gereken Tül (KM) | Yapılan Tül (KM) |
|-----------------------|--------|--------------------|---|------------|----------------------------------|---------------------|
| 1 | KÜRTÜN | Şendere | Pınarbaşı | Yapıldı | 0+,500 | 0+,500 |
| 2 | " | Göndere | Tüfekçioğlu | Yapıldı | 0+,300 | 0+,300 |
| 3 | " | Taşlıca | Dağtarla Yolu | Yapıldı | 0+,300 | 0+,300 |
| 4 | " | Kırgeliş | Tamyanı | Yapıldı | 0+,500 | 0+,500 |
| 5 | " | Kızılot-Taşlıca | Bağ.Yolu | Yapıldı | 1+,500 | 1+,500 |
| 6 | " | Taşlıca-Çatalkaya | Bağ.Yolu | Yapıldı | 1+,000 | 1+,000 |
| 7 | " | Araköy-Aş.Karadere | Bağ.Yolu | Yapıldı | 1+,000 | 1+,000 |
| TOPLAM : | | | | | 5+,100 | 5+,100 |
| GENEL TOPLAM : | | | | | 33+,900 | 48+,750 |

2015 YILINDA ÖZEL İDARE BÜTÇESİNDEN YAPILAN YOL ONARIMLARI

| S.No | İLÇESİ | KÖYÜ ve ÜNİTESİ | YAPILAN İŞİN CİNSİ (Yol Onarımı) | AÇIKLAMASI | Yapılması Gereken Tül (KM) | Yapılan Tül (KM) |
|-----------------|--------|--------------------------|-------------------------------------|------------|----------------------------------|---------------------|
| 1 | MERKEZ | Kaletaş | Köy Yolu | Yapıldı | 0+,300 | 0+,300 |
| 3 | " | Yağlıdere | Krom Mah. Yolu | Yapıldı | 2+,000 | 3+,000 |
| 4 | " | D.konak-Gözeler-Y.demir | Canca Kalesi Grup Yolu | Yapıldı | 2+,000 | 2+,000 |
| 5 | " | Alçakdere | Köy Yolu | Yapıldı | 0+,500 | 0+,500 |
| 6 | " | Boğalı | Merkez Mah. Yolu | Yapıldı | 2+,000 | 2+,000 |
| 7 | " | Yeniköy-Çaltılı-Kurtoğlu | Grup Yolu | Yapıldı | 1+,000 | 1+,000 |
| 8 | " | Cebeli | Karaca Mağrası Yolu | Yapıldı | 0+,500 | 0+,500 |
| 9 | " | Demirkaynak | Yk.Mah. Yolu | Yapıldı | 1+,000 | 1+,000 |
| 10 | " | Düğün yazı | Köy Yolu | Yapıldı | 1+,000 | 3+,500 |
| 11 | " | Çamlıköy | İşıkdere-Koçlu Mah.Y. | Yapıldı | 1+,000 | 1+,000 |
| TOPLAM : | | | | | 11+,300 | 14+,800 |
| S.No | İLÇESİ | KÖYÜ ve ÜNİTESİ | YAPILAN İŞİN CİNSİ (Yol Onarımı) | AÇIKLAMASI | Yapılması Gereken Tül (KM) | Yapılan Tül (KM) |
| 1 | TORUL | Büyük Çit | Emirler Mah.Yolu | Yapıldı | 0+,300 | 1+,000 |
| 3 | " | Aksüt | Mah.Yolu | Yapıldı | 0+,300 | 0+,300 |
| 5 | " | İlecik | Köy Yolu | Yapıldı | 0+,200 | 0+,300 |
| 6 | " | Güzeloluk | Köy Yolu | Yapıldı | 0+,300 | 0+,300 |
| 7 | " | Kirazlık | Köyü Mah.Yolu | Yapıldı | 0+,500 | 0+,500 |
| 8 | " | Demirkapı | Hıdıızler-Kılan Mah.Y | Yapıldı | 1+,000 | 3+,000 |
| 9 | " | Tokçam | Usluca Mah.Yolu | Yapıldı | 0+,200 | 0+,300 |
| 10 | " | Herek | Esentepe, S.özü, Afele Mah.Yolu | Yapıldı | 0+,500 | 0+,500 |
| 11 | " | Altınpınar | Mah.Yolu | Yapıldı | 1+,000 | 1+,000 |
| 12 | " | Atalar | Merkez Mah.Yolu | Yapıldı | 0+,200 | 0+,200 |
| 13 | " | Kocadal | Genek-Güllü Mah.Y. | Yapıldı | 0+,200 | 0+,500 |

| 14 | " | Yalınkavak | Güvercinlik Mah. | Yapıldı | 0+,500 | 0+,300 |
|-----------------|--------|----------------------|-------------------------------------|------------|----------------------------------|---------------------|
| 15 | | Cebeli | Köy Yolu | Yapıldı | 0+,000 | 2+,000 |
| 16 | | Güvemli | Köy Yolu | Yapıldı | 0+,000 | 0+,500 |
| TOPLAM : | | | | | 5+,200 | 10+,700 |
| S.No | İLÇESİ | KÖYÜ ve ÜNİTESİ | YAPILAN İŞİN CİNSİ (Yol Onarımı) | AÇIKLAMASI | Yapılması Gereken Tül (KM) | Yapılan Tül (KM) |
| 1 | KÜRTÜN | Arpaköy | Köyyolu | Yapıldı | 1+,000 | 1+,000 |
| TOPLAM | | | | | 1+,000 | 1+,000 |
| S.No | İLÇESİ | KÖYÜ ve ÜNİTESİ | YAPILAN İŞİN CİNSİ (Yol Onarımı) | AÇIKLAMASI | Yapılması Gereken Tül (KM) | Yapılan Tül (KM) |
| 1 | KELKİT | Eskiyol-Güzyurdu | Grup Yolu | Yapıldı | 1+,000 | 2+,000 |
| 2 | " | Aziz | Arazi Yolu | Yapıldı | 0+,000 | 3+,000 |
| | " | Deliler | Köy İçi | Yapıldı | 0+,000 | 0+,500 |
| | " | Kınaltaş | Köy Yolu | Yapıldı | 0+,000 | 0+,500 |
| | " | Sarışeyh | Köy Yolu | Yapıldı | 0+,000 | 3+,500 |
| | " | Beşdeğirmen Eskikadı | Yayla Yolu | Yapıldı | 0+,000 | 0+,500 |
| TOPLAM : | | | | | 1+,000 | 10+,000 |
| S.No | İLÇESİ | KÖYÜ ve ÜNİTESİ | YAPILAN İŞİN CİNSİ (Yol Onarımı) | AÇIKLAMASI | Yapılması Gereken Tül (KM) | Yapılan Tül (KM) |
| 1 | ŞİRAN | Pelitli | Mah.Yolu | Yapıldı | 2+,000 | 2+,000 |
| 2 | " | Akbulak | Osmaniye Mah. Yolu | Yapıldı | 3+,000 | 3+,000 |
| 3 | " | Söğütalan | Söğütlü Mah. Y. | Yapıldı | 2+,000 | 2+,000 |
| 4 | " | Akbulak | Köyü Yolu | Yapıldı | 2+,000 | 2+,000 |
| 5 | " | Kavaklı Dere-Suzus | Grup Yolu | Yapıldı | 1+,000 | 1+,000 |

| 6 | " | Seydibaba | Seki - Baę Mah. | Yapıldı | 0+,500 | 0+,500 |
|-----------------------|--------|------------------|-------------------------------------|------------|----------------------------------|---------------------|
| 7 | " | Yedibölük | Mah. Yolları | Yapıldı | 1+,500 | 1+,500 |
| 8 | " | Cavlan-Yedibölük | Baęlantı Yolu | Yapıldı | 2+,000 | 2+,000 |
| TOPLAM : | | | | | 14+,000 | 14+,000 |
| S.No | İLÇESİ | KÖYÜ ve ÜNİTESİ | YAPILAN İŞİN CİNSİ (Yol Onarımı) | AÇIKLAMASI | Yapılması Gereken Tül (KM) | Yapılan Tül (KM) |
| 1 | Köse | Bizgili | Köy yolu | Yapıldı | 0+,300 | 0+,300 |
| TOPLAM : | | | | | 0+,300 | 0+,300 |
| GENEL TOPLAM : | | | | | 32+,800 | 50+,800 |

2015 YILINDA ÖZ.İD.BÜTÇ. YAPILAN STABİLİZE PROGRAMI

| S.No | İLÇESİ | KÖYÜ ve ÜNİTESİ | YAPILAN İŞİN CİNSİ (Stabilize) | AÇIKLAMASI | Yapılması Gereken Tül (KM) | Yapılan Tül (KM) |
|-----------------|--------|----------------------------|-------------------------------------|------------|----------------------------------|---------------------|
| 1 | MERKEZ | Dörtkonak-Gözeler-Yaydemir | Grup Yolu | Yapıldı | 1+,000 | 1+,000 |
| 3 | " | Yeniköy-Çaltılı-Kurtoęlu | Grup Yolu | Yapıldı | 1+,000 | 1+,000 |
| 4 | " | Akçakale | Merkez Mah. | Yapıldı | 1+,000 | 1+,000 |
| TOPLAM : | | | | | 3+,000 | 3+,000 |
| S.No | İLÇESİ | KÖYÜ ve ÜNİTESİ | YAPILAN İŞİN CİNSİ (Stabilize) | AÇIKLAMASI | Yapılması Gereken Tül (KM) | Yapılan Tül (KM) |
| 1 | TORUL | Tokçam | Grup Yolu | Yapıldı | 0+,600 | 0+,600 |
| 2 | " | Herek | Güllü-Esentepe Mah.Y | Yapıldı | 0+,700 | 0+,700 |
| 3 | " | İlecik | Köyyolu | Yapıldı | 0+,500 | 0+,500 |
| 4 | " | Güzeloluk | Köyyolu | Yapıldı | 0+,300 | 0+,300 |

| 5 | " | Demirkapı | Kozluca Yolu Mah. Y. | Yapıldı | 0+,500 | 0+,500 |
|-----------------|--------|--------------------------------------|-------------------------------------|------------|----------------------------------|---------------------|
| 6 | " | B.Çit | Emirler Mah. Yolu | Yapıldı | 0+,250 | 0+,250 |
| 7 | " | Gümüştuğ | Sarpuşka Mah. Yolu | Yapıldı | 1+,000 | 1+,000 |
| 8 | " | Yıkılmaz | Yk. Mah. Yolu | Yapıldı | 0+,600 | 0+,600 |
| 9 | " | Harmancık | Gelin Kaya Yolu | Yapıldı | 0+,500 | 0+,500 |
| 10 | " | Cebeli | Mah. Yolu | Yapıldı | 0+,600 | 0+,600 |
| 11 | " | Yalınkavak | Güvercinlik Mah. Yolu | Yapıldı | 0+,400 | 0+,400 |
| 12 | " | Uğurtaş | Alpulu Mah. Yolu | Yapıldı | 0+,300 | 0+,300 |
| 13 | " | Gülaçar | Esentepe Mah. Yolu | Yapıldı | 0+,200 | 0+,200 |
| 14 | " | Zigana | Işıklar mah. Yolu | Yapıldı | 0+,500 | 0+,500 |
| 15 | " | Kocadal | Mah. Yolu | Yapıldı | 0+,300 | 0+,300 |
| 16 | " | Herek | Hızlılar Mah. Yolu | Yapıldı | 1+,500 | 1+,500 |
| TOPLAM : | | | | | 8+,750 | 8+,750 |
| S.No | İLÇESİ | KÖYÜ ve ÜNİTESİ | YAPILAN İŞİN CİNSİ (Stabilize) | AÇIKLAMASI | Yapılması Gereken Tül (KM) | Yapılan Tül (KM) |
| 1 | KÜRTÜN | Aş.Karadere | Köy Yolu | Yapıldı | 0+,500 | 0+,500 |
| 2 | " | Yaylalı | Köy Yolları | Yapıldı | 2+,000 | 2+,000 |
| 3 | " | Beytarla-Sapmaz-Tilkicek-Yk.Karadere | Grup Yolu | Yapıldı | 0+,500 | 0+,500 |
| 4 | " | Akçal | Köyyolu | Yapıldı | 0+,300 | 0+,300 |
| 5 | " | Çayırçukur | Köyyolu | Yapıldı | 0+,200 | 0+,200 |
| 6 | " | Kızılcadam | Köyyolu | Yapıldı | 0+,250 | 0+,250 |
| 7 | " | Gündoğdu | Sevincek Mah. | Yapıldı | 0+,200 | 0+,200 |
| 8 | " | Taşlıca | İkibaca Mah. | Yapıldı | 0+,500 | 0+,500 |
| 9 | " | Üçtaş | İnceli Düzü Mah. | Yapıldı | 0+,600 | 0+,600 |
| 10 | " | Yk.Kürtün | Grup Yolu | Yapıldı | 1+,000 | 1+,000 |
| 11 | " | Yeşilköy-Güvende | Grup Yolu | Yapıldı | 1+,000 | 1+,000 |
| TOPLAM : | | | | | 7+,050 | 7+,050 |

| S.No | İLÇESİ | KÖYÜ ve ÜNİTESİ | YAPILAN İŞİN CİNSİ (Stabilize) | AÇIKLAMASI | Yapılması Gereken Tül (KM) | Yapılan Tül (KM) |
|-----------------|--------|---------------------------|-------------------------------------|------------|----------------------------------|---------------------|
| 1 | KELKİT | Uzunkol | Köy Yolu | Yapıldı | 0+,000 | 12+,000 |
| 2 | " | Bindal | Köy Yolu | Yapıldı | 0+,000 | 4+,000 |
| TOPLAM : | | | | | 0+,000 | 16+,000 |
| S.No | İLÇESİ | KÖYÜ ve ÜNİTESİ | YAPILAN İŞİN CİNSİ (Stabilize) | AÇIKLAMASI | Yapılması Gereken Tül (KM) | Yapılan Tül (KM) |
| 1 | ŞİRAN | Yedibölük | Orta Mah. | Yapıldı | 1+,000 | 1+,000 |
| 2 | " | Söğütalan-Akbulak | Bağlantı Yolu | Yapıldı | 2+,000 | 2+,000 |
| 3 | " | Örenkale | Koçu Mah. | Yapıldı | 2+,000 | 2+,000 |
| 4 | " | Pelitli | Mah. Yolu | Yapıldı | 2+,500 | 2+,500 |
| 5 | " | Akbulak | Osmaniye Mah. Yolu | Yapıldı | 3+,000 | 3+,000 |
| 6 | " | Söğütalan-Söğütlü | Bağlantı Yolu | Yapıldı | 2+,000 | 2+,000 |
| 7 | " | Akbulak | Köyyolu | Yapıldı | 2+,000 | 2+,000 |
| 8 | " | Kavaklıdere- Suzus | Grup Yolu | Yapıldı | 1+,000 | 1+,000 |
| 9 | " | Seydibaba | Seki Mah. | Yapıldı | 0+,500 | 0+,500 |
| 10 | " | Çanakçı-Örenkale | Bağ. Yolu | Yapıldı | 1+,500 | 1+,500 |
| 11 | " | Kırıntı-Konaklı | Bağ. Yolu | Yapıldı | 1+,000 | 1+,000 |
| TOPLAM : | | | | | 18+,500 | 18+,500 |
| S.No | İLÇESİ | KÖYÜ ve ÜNİTESİ | YAPILAN İŞİN CİNSİ (Stabilize) | AÇIKLAMASI | Yapılması Gereken Tül (KM) | Yapılan Tül (KM) |
| 1 | KÖSE | Akbaba | Mah. Yolları | Yapıldı | 1+,500 | 1+,500 |
| 2 | " | Yuvacık - Bizgili-Özbeyli | Bağlantı yolları | Yapıldı | 1+,000 | 1+,000 |

| | | | | | | |
|-----------------------|---|-------------------|---------------|---------|----------------|----------------|
| 3 | " | Altıntaş -Kırklar | Bağlantı Yolu | Yapıldı | 1+,000 | 1+,300 |
| 4 | " | Kabaktepe | Köy İçi | Yapıldı | 0+,500 | 0+,500 |
| 5 | " | Övünce | Köy İçi | Yapıldı | 0+,500 | 0+,500 |
| 6 | " | Salyazı | Mah. Yolları | Yapıldı | 1+,500 | 1+,000 |
| TOPLAM : | | | | | 6+,000 | 5+,800 |
| GENEL TOPLAM : | | | | | 43+,300 | 59+,100 |

2015 YILINDA ÖZ.İD.BÜTÇ. YAPILAN MALZEMELİ BAKIM PROGRAMI

| S.No | İLÇESİ | KÖYÜ ve ÜNİTESİ | YAPILAN İŞİN CİNSİ (Malzemeli Bakım) | AÇIKLAMASI | Yapılması Gereken Tül (KM) | Yapılan Tül (KM) |
|-----------------|--------|-----------------|---|------------|----------------------------------|---------------------|
| 1 | MERKEZ | Esenyurt | Kale Yolu | Yapıldı | 0+,500 | 0+,500 |
| 2 | " | Düğün yazı | Köy Yolu | Yapıldı | 1+,000 | 1+,000 |
| 3 | " | Yağlıdere | Mah.Yolları | Yapıldı | 2+,000 | 3+,000 |
| 4 | " | Alçakdere | Köy Yolu | Yapıldı | 0+,500 | 0+,500 |
| 5 | " | Söğütağıl | Mahalle Yolları | Yapıldı | 1+,000 | 1+,000 |
| 6 | " | Balıca | Yayla Yolu | Yapıldı | 0+,500 | 0+,500 |
| TOPLAM : | | | | | 5+,500 | 6+,500 |
| S.No | İLÇESİ | KÖYÜ ve ÜNİTESİ | YAPILAN İŞİN CİNSİ (Malzemeli Bakım) | AÇIKLAMASI | Yapılması Gereken Tül (KM) | Yapılan Tül (KM) |
| 1 | KELKİT | Kaş | Köy içi | Yapıldı | 1+,000 | 5+,000 |
| 2 | " | Yenice | Köyyolu | Yapıldı | 0+,700 | 3+,000 |
| 3 | " | Ağlık | Köy Yolu | Yapıldı | 1+,000 | 2+,000 |
| 5 | " | Dereyüzü | Köy içi Yolu | Yapıldı | 1+,000 | 6+,000 |

| 6 | " | Kılıçtaşı-Şen | Bağ. Yolu | Yapıldı | 1+,300 | 4+,000 |
|-----------------|--------|--|---|------------|----------------------------------|---------------------|
| 7 | " | Kılıççı Köyü -Öbektaş | Halkevi Mah. Bağ. Yolu | Yapıldı | 2+,000 | 5+,000 |
| 8 | " | Sökmen-Erzincan-Sadak-Bayburt-Karayolu | Bağlantı Yolu | Yapıldı | 2+,500 | 4+,000 |
| 9 | " | Başpınar | Arazi Yolu | Yapıldı | 1+,000 | 3+,000 |
| 10 | " | Karaçayır | Arazi Yolu | Yapıldı | 1+,000 | 2+,000 |
| 11 | " | Uzunkol | Cami Yurdu Arazi Yolu | Yapıldı | 1+,000 | 5+,000 |
| 12 | " | Aksöğüt | Köy Yolu | Yapıldı | 0+,000 | 1+,000 |
| 13 | " | Babakonağı | Köy İçi ve Arazi Yolu | Yapıldı | 0+,000 | 5+,000 |
| 14 | " | Bezendi | Köy İçi | Yapıldı | 0+,000 | 0+,500 |
| 15 | " | Çamur | Köy İçi | Yapıldı | 0+,000 | 2+,000 |
| 16 | " | Deliler | Köy İçi | Yapıldı | 0+,000 | 0+,500 |
| 17 | " | Dölek | Köy Yolu | Yapıldı | 0+,000 | 1+,000 |
| 18 | " | Güllüce | Köy Yolu | Yapıldı | 0+,000 | 1+,500 |
| 19 | " | Kazanpınar | Köy İçi | Yapıldı | 0+,000 | 5+,000 |
| 20 | " | Obalar | Köy İçi | Yapıldı | 0+,000 | 2+,000 |
| 21 | " | Salördek | Köy Yolu | Yapıldı | 0+,000 | 5+,000 |
| 22 | " | Y.Özlüce | Köy İçi ve Arazi Yolu | Yapıldı | 0+,000 | 4+,000 |
| 23 | " | Yeşilyurt | Köy İçi | Yapıldı | 0+,000 | 2+,000 |
| TOPLAM : | | | | | 12+,500 | 68+,500 |
| S.No | İLÇESİ | KÖYÜ ve ÜNİTESİ | YAPILAN İŞİN CİNSİ (Malzemeli Bakım) | AÇIKLAMASI | Yapılması Gereken Tül (KM) | Yapılan Tül (KM) |
| 1 | ŞİRAN | İnözü | Köy yolu | Yapıldı | 0+,500 | 0+,500 |
| 2 | " | Tepedam-Balikhisar | Bağlantı Yolu | Yapıldı | 0+,500 | 0+,500 |

| 3 | " | Başköy-S.Baba | Bağlantı Yolu | Yapıldı | 0+,600 | 0+,600 |
|-----------------------|---------------|------------------|---|------------|----------------------------------|---------------------|
| 4 | " | Araçköy-Yeşilbük | Bağlantı Yolu | Yapıldı | 0+,750 | 0+,750 |
| TOPLAM : | | | | | 2+,350 | 2+,350 |
| S.No | İLÇESİ | KÖYÜ ve ÜNİTESİ | YAPILAN İŞİN CİNSİ (Malzemeli Bakım) | AÇIKLAMASI | Yapılması Gereken Tül (KM) | Yapılan Tül (KM) |
| | KÖSE | Subaşı | Arazi yolu | Yapıldı | 0+,300 | 0+,300 |
| TOPLAM : | | | | | 0+,300 | 0+,300 |
| S.No | İLÇESİ | KÖYÜ ve ÜNİTESİ | YAPILAN İŞİN CİNSİ (Malzemeli Bakım) | AÇIKLAMASI | Yapılması Gereken Tül (KM) | Yapılan Tül (KM) |
| 1 | KÜRTÜN | Konacık | Köyyolu | Yapıldı | 1+,000 | 1+,000 |
| 2 | " | Günyüzü | Köyyolu | Yapıldı | 2+,000 | 2+,000 |
| 3 | " | Elceğiz | Köyyolu | Yapıldı | 1+,000 | 1+,000 |
| 4 | " | Şendere | Köyyolu | Yapıldı | 2+,000 | 0+,500 |
| 5 | " | Gürgenli | Köyyolu | Yapıldı | 2+,000 | 1+,000 |
| 6 | " | Arpacık | Köyyolu | Yapıldı | 1+,000 | 1+,000 |
| 7 | " | Ekinciler | Köyyolu | Yapıldı | 1+,000 | 1+,000 |
| 8 | " | Damlı | Köyyolu | Yapıldı | 1+,000 | 1+,000 |
| 9 | " | Aktaş | Köyyolu | Yapıldı | 2+,000 | 1+,000 |
| 10 | " | Kızılot | Köyyolu | Yapıldı | 2+,000 | 1+,500 |
| 11 | " | Kırgeliş | Köyyolu | Yapıldı | 1+,000 | 1+,000 |
| 12 | " | Bağlama | Köyyolu | Yapıldı | 1+,000 | 1+,500 |
| TOPLAM : | | | | | 17+,000 | 13+,500 |
| GENEL TOPLAM : | | | | | 40+,450 | 91+,150 |

2015 YILINDA KALE ASFALT VE BÜZ ŞANTİYESİNDE ALINAN VE ÜRETİLEN MALZEMELER

1-Asfalt Sathi Kaplama Yolların Tamirinde Kullanılan Sıcak Karışım Asfalt Miktarı :

| S.No | İlçesi | Malzeme cinsi | Kull. Sıcak Karışım Mik. (TON) | Bitüm Miktarı (TON) | Tutarı(TI) |
|------|------------------------|----------------------|-----------------------------------|------------------------|------------|
| 1 | Merkez | Sıcak karışım asfalt | 6578 | 263,12 | |
| 2 | Torul | " | 682 | 27,28 | |
| 3 | Kürtün | " | 2068 | 82,72 | |
| 4 | Köse | " | 902 | 27,06 | |
| 5 | Kelkit | " | 3036 | 91,08 | |
| 6 | Şiran | " | 1738 | 69,52 | |
| 7 | Gümüştaş (Hudura Yolu) | " | 88 | 3,52 | |
| 8 | Gümüşhane Belediyesi | " | 1056 | 42,24 | |
| 9 | Ak-İş inşaat | " | 53 | 2,12 | |
| 10 | Kelkit Belediyesi | " | 902 | 36,08 | |
| 11 | Söğütlü Belediyesi | " | 110 | 4,40 | |
| 12 | Öbektaş Belediyesi | " | 88 | 3,52 | |
| 13 | Gümüşgöze Belediyesi | " | 88 | 3,52 | |
| 14 | Torul Belediyesi | " | 352 | 14,08 | |
| 15 | Köse Belediyesi | " | 682 | 27,28 | |
| 16 | Şiran Belediyesi | " | 198 | 5,94 | |
| 17 | Yeşilbük Belediyesi | " | 132 | 3,96 | |
| 18 | Şiran Jandarma Önü | " | 88 | 2,64 | |
| 19 | Kürtün Belediyesi | " | 242 | 7,26 | |
| 20 | Özkürtün Belediyesi | " | 44 | 1,76 | |
| | | | 19.127 | 719,10 | |

2- I.Kat Asfalt Sathi Kaplama yapımında kullanılan BİTÜM miktarı :

| S.No | İlçesi | Malzeme cinsi | Yol tülü (km) | Miktarı (Ton) | Tutarı(TI) |
|-------------------|----------------------|---------------|---------------|---------------|------------|
| 1 | Merkez | I. Kat Asfalt | 26,8 | 231,0 | |
| 2 | Torul | I. Kat Asfalt | 23,91 | 189,5 | |
| 3 | Kelkit | I. Kat Asfalt | 4 | 30,0 | |
| 4 | Kelkit Bel. Protokol | I. Kat Asfalt | 32,35 | 258,0 | |
| G.TOPLAM : | | | 87,06 | 708,5 | |

3- II.Kat Asfalt Sathi Kaplama yapımında kullanılan BİTÜM miktarı :

| S.No | İlçesi | Malzeme cinsi | Yol tülü (km) | Miktarı | Tutarı(TI) |
|-------------------|--------|----------------|---------------|--------------|------------|
| 1 | Merkez | II. Kat Asfalt | 18,2 | 127,0 | |
| 2 | Torul | II. Kat Asfalt | 5,95 | 46,0 | |
| 3 | Kelkit | II. Kat Asfalt | 3 | 25,0 | |
| G.TOPLAM : | | | 27,15 | 198,0 | |

| | Stokta bulunan (ton) | 2015 Yılında Alınan (Ton) | 2015 İş Sezonunda Harcanan Asf. (Ton) | Stokta Kalan (Ton) | Tutarı(TI) |
|---------------|----------------------|---------------------------|---------------------------------------|--------------------|------------|
| Asfalt(50/70) | 0,80 | 2.030,72 | 1.625,60 | 407,00 | |
| Astar Fm2B2 | 3,10 | 310,32 | 253,5 | 60,00 | |
| | | | | | |

| S.No | İlçesi | Malzeme cinsi | Yol tülü (km) | Miktarı | Tutarı(TI) |
|------|----------------------|-----------------|---------------|--------------|------------|
| 1 | Merkez | I. Kat Asfalt | 26,8 | 78,0 | |
| 2 | Torul | I. Kat Asfalt | 23,91 | 69,6 | |
| 3 | Kelkit | I. Kat Asfalt | 4 | 11,6 | |
| 4 | Kelkit Bel. Protokol | I. Kat Asfalt | 32,35 | 94,2 | |
| | | | | | |
| | | | | | |
| | | | | | |
| | | G.TOPLAM | 87,06 | 253,5 | |

5-Büz Üretimi ve Sanat Yapıları İçin Alınan Çimento Miktarı

| S.No | İlçesi | Malzemenin Cinsi | Verilen Miktar | Toplam Miktarı(Ton) |
|------|----------------|------------------|----------------|---------------------|
| 1 | Merkez | Çimento | 55 | 361 |
| 2 | Torul | " " | 30 | |
| 3 | Kürtün | " " | 70 | |
| 4 | Köse | " " | 20 | |
| 5 | Kelkit | " " | 40 | |
| 6 | Şiran | " " | 30 | |
| 7 | Kale Şantiyesi | Büz Yapımında | 116 | |

6-Büz Üretim ve İlçelere Göre Dağılım Listesi

| S.No | İlçesi | Ø30 | Ø60 | Ø80-Ø100 | Toplam |
|------|-------------------|----------|------------|------------|-------------|
| 1 | Merkez | 0 | 355 | 162 | 517 |
| 2 | Torul | 0 | 145 | 8 | 153 |
| 3 | Kürtün | 0 | 138 | 0 | 138 |
| 4 | Köse | 0 | 38 | 0 | 38 |
| 5 | Kelkit | 0 | 98 | 0 | 98 |
| 6 | Şiran | 0 | 93 | 18 | 111 |
| | G.TOPLAM : | 0 | 867 | 188 | 1055 |

7- Koruge Borunun İlçelere Göre Dağılım Listesi

| S.No | İlçesi | Ø400 | Ø500 | Ø600 | Toplam (mt) |
|----------------------------|--------|------------|------------|------------|-------------|
| 1 | Merkez | 110 | 198 | 143 | 451 |
| 2 | Torul | 42 | 56 | 66 | 164 |
| 3 | Kürtün | 96 | 68 | 60 | 224 |
| 4 | Köse | 30 | 42 | 42 | 114 |
| 5 | Kelkit | 54 | 72 | 102 | 228 |
| 6 | Şiran | 54 | 60 | 72 | 186 |
| G.Toplam : | | 386 | 496 | 485 | 1367 |
| Stokda Kalan (mt) : | | 0 | 45 | 103 | 148 |





5/3 TARIM HİZMETLERİ MÜDÜRLÜĞÜ 2015 YILI FAALİYET RAPORU

2015 YILI BÜTÇESİ VE HARCAMALAR

TABLO :1 HARCAMALAR

| S:NO | PROJE ADI | ÖDENEĞİ TL | HARCANAN TL | AÇIKLAMA |
|------|-------------------------|------------|-------------|---|
| 1 | İÇME SUYU BORUSU ALIM | 50.000 | 49.820 | 24000 metre Boru alımı yapılmıştır. |
| 2 | SULAMA SUYU BORUSU ALIM | 684.000 | 676.618 | 33594 metre Boru alımı yapılmıştır. |
| 3 | SULAMA TESİSLERİ | 318.409 | 123.773 | 1-Kelkit Köylere Hizmet Götürme Birliğine 19.000,00 TL Aktarıldı 2-Merkez Sulama Tesisleri Bitirildi. 3-Kelkit Dayısı Merkez Bağlarbaşı ve Torul Gülaçar tesisleri onarıldı 4-Çimento ve demir alımı yapıldı |
| 4 | İÇME SUYU TESİSLERİ | 75.000 | 14.939 | 8 adet pompa alımı yapılarak ilgili tesislere verildi |
| 5 | ÖRTÜ ALTI TARIM (SERA) | 488.289 | 484.213 | 29 adet sera yapımı gerçekleştirildi |
| 6 | SLAJLIK MISIR TOHUMU | 30.000 | 29.984 | Tohum alımı için Kelkit, Şiran ve Köse Köylere Hizmet Götürme Birliklerine aktarıldı. |
| 7 | YONCA TOHUMU ALIM | 453.725 | 453.725 | Yonca tohumu alınarak İl genelinde İl Gıda Tarım ve Hayvancılık Müdürlüğü tarafından çiftçilere dağıtımı yapıldı. |
| 8 | PATATES TOHUMU ALIM | 89.991 | 89.991 | Setrifikalı patates tohumu alınarak İl genelinde İl Gıda Tarım ve Hayvancılık Müdürlüğü tarafından çiftçilere dağıtımı yapıldı. |
| 9 | GÖLET YAPIMI | 1.500,00 | ----- | 7 Adet gölet ihale edildi. Gölet inşaatları 2016 yılında bitirilecektir. |
| 10 | ORGANİK ARICILIK | 40.250 | 40.250 | Arıcılığa destek |

| | | | | | |
|----|--|------------------|------------------|--|--|
| 11 | POLEN TUZAĞI ALTLIĞI | 87.303 | 87.303 | Arıcılığa destek | |
| 12 | KURU FASULYE YETİŞTİRİCİLİĞİ | 41.615 | 35.986 | Tarıma destek | |
| 13 | ÇİĞ SÜTÜN UYGUN KOŞULLARDA TOPLANMA PROJESİ | 826.000 | ... | İhalesi Gerçekleştirildi 2016 yılında bitirilecek(Kaynak DOKAP) | |
| 14 | TARIMSAL ALTYAPI FİZİBİLETE RAPORU | 69.000 | | İhalesi Gerçekleştirildi 2016 yılında bitirilecek (Kaynak DOKA) | |
| 15 | MEYVECİLİK | 196.000 | 190.713 | Meyveciliğe destek | |
| 16 | ÇİLEK YETİŞTİRİCİLİĞİ | 134.300 | 133.341 | Çilek yetiştiriciliğine destek | |
| 17 | ŞAP İLACI ALIMI | 18.100 | 17.820 | Hayvan Sağlığına destek | |
| 18 | TORUL TARIMSAL FAALİYET | 70.000 | 70.000 | Torul Köylere Hizmet Götürme Birliğine Aktarıldı | |
| 19 | KARACA MAĞARASI İÇMESUYU | 30.000 | 14.754 | 124 m Sondaj işi yaptırıldı. | |
| 20 | KLORLAMA CİHAZI | 80.000 | 67.500 | 29 köye tam otomatik cihaz takıldı | |
| | TOPLAM | 5.130.064 | 2.580.730 | | |

TABLO:2 MALZEME ALIMLARI**2015 YILINDA ALIMI YAPILAN İÇMESUYU BORUSU**

| | |
|----------------|-------------|
| Ø 32 mm 10 Atü | 7300 metre |
| Ø 32 mm 16 Atü | 700 metre |
| Ø 40 mm 10 Atü | 10000 metre |
| Ø 50 mm 10 Atü | 5000 metre |
| Ø 90 mm 10 Atü | 1000 metre |

2015 YILINDA ALIMI YAPILAN SULAMA BORUSU

| | |
|----------------------|------------|
| Ø 90 mm 6 Atü PVC | 2094 metre |
| Ø 100 mm SN 4 KORUGE | 3220 metre |
| Ø 110 mm 6 Atü PVC | 2100 metre |
| Ø 140 mm 6 Atü PVC | 1800 metre |
| Ø 160 mm 6 Atü PVC | 1800 metre |
| Ø 200 mm 6 Atü PVC | 1500 metre |
| Ø 250 mm 6 Atü PVC | 480 metre |
| Ø 315 mm 6 Atü PVC | 480 metre |
| Ø 300 mm SN 4 KORUGE | 7140 metre |
| Ø 400 mm SN 4 KORUGE | 6895 metre |
| Ø 500 mm SN 4 KORUGE | 2730 metre |
| Ø 800 MM SN4 KORUGE | 135 metre |

2015 YILINDA ALINAN ÇİMENTO MİKTARI**105 ton****2015 YILINDA ALINAN DEMİR MİKTARI****5 ton**

İLÇELERE GÖNDERİLEN MALZEME MİKTARLARI

TABLO 3: İÇMESUYU BORUSU (PE 100 BORULAR)

| S.NO | BORU CİNSİ | KELKİT | KÖSE | ŞİRAN | TORUL | KÜRTÜN |
|------|----------------|--------|------|-------|-------|--------|
| 1 | Ø 32 mm 10 Atü | 1200 | 200 | 200 | 1400 | 700 |
| 2 | Ø 40 mm 10 Atü | 12500 | 4000 | 8500 | 5500 | 5500 |
| 3 | Ø 50 mm 10 Atü | 8500 | 1500 | 4500 | 3500 | 3500 |
| 4 | Ø 63 mm 10 Atü | 3500 | 1000 | 3000 | 500 | - |
| 5 | Ø 75 mm 10 Atü | 2000 | 500 | 1500 | - | - |
| 6 | Ø 63 mm 6 Atü | 200 | - | 100 | 1800 | 1900 |
| 7 | Ø 75 mm 16 Atü | 200 | - | 100 | 1800 | 2000 |
| 8 | Ø 90 mm 6 Atü | 100 | - | 100 | 2900 | 3000 |
| | TOPLAM | 28200 | 7200 | 18000 | 17400 | 16600 |

TABLO: 4 DAĞITIMI YAPILAN ÇİMENTO VE DEMİR MİKTARI (SULAMA VE İÇMESUYU

AMAÇLI)

| | MALZEME CİNSİ | MERKEZ | KELKİT | KÖSE | ŞİRAN | TORUL | KÜRTÜN |
|---|---------------|--------|--------|------|-------|-------|--------|
| 1 | Çimento | 28 | 22 | 10 | 15 | 15 | 15 |
| 2 | Demir | 5 | | | | | |

TABLO: 5-YAPILAN PROJELER**A: SULAMA TESİSİ PROJELERİ**

- 1-Merkez Pirahmet SST
- 2-Merkez Tekke SST
- 3-Merkez Aksu SST
- 4-Merkez Arzular Kabaköy SST
- 5-Şiran Bolluk SST
- 6-Kelkit Yeşilyurt SST
- 7-Köse Bizgili SST
- 8-Kürtün Araköy SST
- 9-Kürtün Yaylalı SST

B:GÖLET PROJELERİ

- 1-Merkez Çamlıköy Göleti
- 2-Kürtün Söğüteli Göleti
- 3-Torul Bahçelik Göleti
- 4-Köse Kayadibi Göleti
- 5-Kelkit Aşut Göleti
- 6-Kelkit Aziz Göleti
- 7-Şiran Kavaklıdere GGöleti

C: İÇMESUYU PROJELERİ

- 1-Merkez Aş. alıçlı içmesuyu
- 2-Merkez Olucak İçmesuyu
- 3-Merkez Akgedik Güvercinlik İçmesuyu
- 4-Merkez Örenler İçmesuyu
- 5-Merkez Kılıçören İçmesuyu
- 6-Merkez Akhisar Tamzı İçmesuyu
- 7-Kelkit Sadak İçmesuyu

TABLO :6 ÇİMENTO SARFIYATI

| | İÇME SUYU | | SULAMA SUYU | |
|--------|-----------|-------|-------------|--------|
| | Köy Adedi | Ton | Köy Adedi | Ton |
| Merkez | 6 | 6,250 | 13 | 17,350 |
| Köse | 5 | 11 | 1 | 6 |
| Kelkit | | | | |
| Şiran | 3 | 7,5 | 3 | 9,750 |
| Torul | | | | |
| Kürtün | | | | |



5/4 - RUHSAT VE DENETİM MÜDÜRLÜĞÜ 2015 YILI FAALİYET RAPORU

Ruhsat ve Denetim Müdürlüğü olarak 2015 yılında 13 adet madencilik faaliyeti olmak üzere toplam 17 adet iş yeri açma ve çalışma ruhsatı verilmiş olup, 3 adet madencilik faaliyeti, 2 adet umuma açık müessese olmak üzere 5 adet ruhsat iptal edilmiştir.

Bugünkü tarih itibarıyla Müdürlüğümüzce 7 adet I a grubu İşletme Ruhsatı, 8 adet I. sınıf İşyeri açma ve çalışma ruhsatı , 81 adet II. sınıf İşyeri açma ve çalışma ruhsatı olmak üzere toplam 96 adet madencilik faaliyetleri için Gayri Sıhhi Müessese ruhsatı , 4 adet I. sınıf, 23 adet II. sınıf ve 14 adet III. sınıf olmak üzere 41 adet Gayri Sıhhi Müessese ruhsatı, 17 adet umuma Açık İstirahat ve Eğlence yeri ruhsatı ile 37 adet Sıhhi Müessese ruhsatı verilmiştir.

| 2015 yılında verilen Ruhsat Listesi | | | | |
|-------------------------------------|---------------------------|--------|--------------------------|------------------------------|
| Sıra | Ruhsat Sahibi | İlçe | Grup | Ruhsat |
| 1 | Polimetal Madencilik | Torul | IV. Grup maden | Gayri Sıhhi Müessese Ruhsatı |
| 2 | Karayolları 16. Bölge Md. | Kelkit | I.grup maden | Gayri Sıhhi Müessese Ruhsatı |
| 3 | Karayolları 16. Bölge Md. | Kelkit | I.grup maden | Gayri Sıhhi Müessese Ruhsatı |
| 4 | Karayolları 16. Bölge Md. | Kelkit | I.grup maden | Gayri Sıhhi Müessese Ruhsatı |
| 5 | DSİ 22. Bölge Müdürlüğü | Kelkit | II.grup maden | Gayri Sıhhi Müessese Ruhsatı |
| 6 | Park Holding | Merkez | IV.grup maden | Gayri Sıhhi Müessese Ruhsatı |
| 7 | DSİ 22. Bölge Müdürlüğü | Köse | I.grup maden | Gayri Sıhhi Müessese Ruhsatı |
| 8 | DSİ 22. Bölge Müdürlüğü | Köse | I.grup maden | Gayri Sıhhi Müessese Ruhsatı |
| 9 | DSİ 22. Bölge Müdürlüğü | Şiran | I.grup maden | Gayri Sıhhi Müessese Ruhsatı |
| 10 | DSİ 22. Bölge Müdürlüğü | Şiran | II.grup maden | Gayri Sıhhi Müessese Ruhsatı |
| 11 | DSİ 22. Bölge Müdürlüğü | Şiran | II.grup maden | Gayri Sıhhi Müessese Ruhsatı |
| 12 | DSİ 22. Bölge Müdürlüğü | Köse | II.grup maden | Gayri Sıhhi Müessese Ruhsatı |
| 13 | DSİ 22. Bölge Müdürlüğü | Merkez | I.grup maden | Gayri Sıhhi Müessese Ruhsatı |
| 14 | Gülşen AYDIN | Merkez | Pestil köme satış büfesi | Sıhhi Müessese Ruhsatı |
| 15 | Şerif YAZGAN | Merkez | Market | Sıhhi Müessese Ruhsatı |
| 16 | Leyla YAZICI | Merkez | Fırın | Gayri Sıhhi Müessese Ruhsatı |
| 17 | Büyükbayraktarlar Ltd.Şti | Merkez | Lokanta | Sıhhi Müessese Ruhsatı |

| 2015 yılında iptal edilen Ruhsatlar | | | | |
|-------------------------------------|---------------------------|--------|---------------|-----------------------------|
| Sıra | Ruhsat Sahibi | İlçesi | Grup | Ruhsat |
| 1 | Karayolları 16. Bölge Md. | Kelkit | I.grup maden | Gayrisıhhi müessese ruhsatı |
| 2 | DSİ 22.Bölge Müdürlüğü | Kelkit | I.grup maden | Gayrisıhhi müessese ruhsatı |
| 3 | Alfil Yapı Ltd.Şti | Kelkit | II.grup maden | Gayrisıhhi müessese ruhsatı |
| 4 | Selami ÜLKER | Merkez | Kahvehane | Umuma Açık Müessese Ruhsatı |
| 5 | Kurban TOKMAK | Merkez | Kahvehane | Umuma Açık Müessese Ruhsatı |

| 31.12.2015 tarihi itibariyle | | | |
|--|-------------|--------------|-----------------|
| Madencilik faaliyetleri için Merkez ve İlçelerde verilen ruhsatlar | | | |
| İlçe | I.Sınıf GSM | II.sınıf GSM | İşletme Ruhsatı |
| Merkez | 7 adet | 35 adet | - |
| Kürtün | - | 4 adet | - |
| Torul | 1 adet | 6 adet | - |
| Kelkit | - | 16 adet | 4 adet |
| Şiran | - | 12 adet | 1 adet |
| Köse | - | 8 adet | 2 adet |
| Toplam | | | 96 adet |

| 31.12.2015 tarihi itibariyle Merkez ve İlçelerde verilen Ruhsatlar | | | | | |
|--|-------------------------|----------------|----------------|-------------------|---|
| İlçe | Gayri Sıhhi Müesseseler | | | Sıhhi Müesseseler | Umuma Açık İstirahat ve eğlence yerleri |
| | I.sınıf | II.sınıf | III.sınıf | | |
| Merkez | 4 adet | 23 adet | 14 adet | 37 adet | 17 adet |
| Kürtün | - | - | 9 adet | 9 adet | 8 adet |
| Torul | - | - | 2 adet | 12 adet | 12 adet |
| Kelkit | - | - | - | 10 adet | 11 adet |
| Şiran | - | - | - | 6 adet | - |
| Köse | - | - | 2 adet | 3 adet | 4 adet |
| TOPLAM | 4 adet | 23 adet | 27 adet | 77 adet | 52 adet |
| GENEL TOPLAM: | | | | | 183 adet |

KÖYDES

2015 YILI FAALİYET RAPORU

2015 yılında YPK Kararı doğrultusunda İlimize 7.994.099,00 TL ödenek tahsis edilmiş olup, bu ödeneğin 1.375.000,00 TL'si içme suyu projeleri için, 4.464.531,00 TL'si yol projeleri için, 25.000,00 TL'si sulama projeleri için, 530.749,00 TL'si atık su projeleri için, 1.598.819,00 TL'si ise ortak alım giderleri olarak İl Tahsisat Komisyonunca belirlenmiştir. Bu ödenekle İlimiz Merkez ve İlçelerinde 62 adet yol projesi, 40 adet içme suyu projesi, 1 adet sulama projesi ve 10 adet atık su projesi planlanmıştır. YPK Kararı gereğince artan ödeneklerle yeni projeler yapılacağı belirlenmesi nedeniyle 19 adet yol projesi, 20 adet içme suyu projesi ve 4 adet atık su projesi olmak üzere toplam 156 proje uygulamaya alınmıştır.

Bu projelerden 126 adedi bitirilmiş, 15 adet proje devam etmektedir. 3 adet projenin ise yaklaşık maliyeti hazırlanmış, ancak mevsim şartları nedeniyle 2016 yılında ihalesi yapılacaktır. Kalan 12 adet projeden 5 adedi iptal edilmiş, 7 adedi de 2016 yılında projesi yapılarak ihale edilecektir

| 2015 YILI ÖDENEK TAKİP CETVELİ | | | | | | | | | |
|--------------------------------|------------------|------------------------|---------------------------------|------------------------|------------------|-----------------------------|----------------------|-------------------|---------|
| | İŞLERİN NİTELİĞİ | SENE BAŞI ÖDENEĞİ (TL) | PROGRAM DEĞİŞİKLİĞİ SONUCU (TL) | GÖNDERİLEN ÖDENEK (TL) | NEMA GELİRİ (TL) | SÖZLEŞMEYE BAĞLANMIŞ ÖDENEK | YAPILAN HARCAMA (TL) | KALAN ÖDENEK (TL) | |
| | | A | B | C | D | E | F | G=C+D-F | |
| İLİ:Gümüşhane | İÇMESUYU | 1.375.000 | | 1.375.000 | 167.787 | 1.249.398 | 1.006.624 | 536.163 | |
| | YOL | 4.464.531 | | 4.464.531 | 41.656 | 4.148.420 | 3.909.439 | 596.748 | |
| | SULAMA | 25.000 | | 25.000 | | 24.700 | 0 | 25.000 | |
| | ATIKSU | 530.749 | | 530.749 | | 446.986 | 365.877 | 164.872 | |
| | MÜLGA KHGM | | | | | | | 0 | |
| | AFET | | | | | | | 0 | |
| | ORTAK ALIM | YÖNETİM GİDERİ | 0 | | 0 | | | | 0 |
| | | MÜŞAVİRLİK HİZMETLERİ | 0 | | 0 | | | | 0 |
| | | ASFALT | 900.000 | | 900.000 | | | 900.000 | 0 |
| | | AKARYAKIT | 288.819 | | 288.819 | | | 288.819 | 0 |
| | | BORU ALIM | 60.000 | | 60.000 | | | 60.000 | 0 |
| | | SAYISAL HARİTA | 100.000 | | 100.000 | | | | 100.000 |
| | | TRAFİK İŞARETLERİ | 50.000 | | 50.000 | | | | 50.000 |
| | | YEDEK PARÇA | 100.000 | | 100.000 | | | 100.000 | 0 |
| | | ARAÇ KİRALAMA | 50.000 | | 50.000 | | | 50.000 | 0 |
| ETÜT PROJE | | 0 | | 0 | | | | 0 | |
| TEKNİK KONTROLLÜK | 50.000 | | 50.000 | | | | 50.000 | | |
| TOPLAM | 7.994.099 | 0 | 7.994.099 | 209.443 | 5.869.504 | 6.680.759 | 1.522.783 | | |

| KÖYDES 2015 YILI KAPSAMINDA PLANLANAN İŞLERİN DURUMU (ARALIK 2015 TARİHİ İTİBARIYLA) | | | | | | | | | | | | | | | | |
|---|----------------------------|------------------------|-----------|-----------|------------------------|-----------|-----------|------------------------|----------|----------|------------------------|----------|-----------|------------------------|-----------|------------|
| | İŞLERİN DURUMU | İÇME SUYU | | | YOL | | | SULAMA | | | ATIKSU | | | GENEL TOPLAM | | |
| | | SENE BAŞINDA PLANLANAN | EK | TOPLAM | SENE BAŞINDA PLANLANAN | EK | TOPLAM | SENE BAŞINDA PLANLANAN | EK | TOPLAM | SENE BAŞINDA PLANLANAN | EK | TOPLAM | SENE BAŞINDA PLANLANAN | EK | TOPLAM |
| | | A | B | C | D | E | F | G | H | I | J | K | L | M=A+D+G+J | N=B+E+H+K | O=C+F+I+L |
| İLİ:Gümüşhane | BİTEN | 25 | 12 | 37 | 57 | 18 | 75 | 1 | | 1 | 9 | 4 | 13 | 92 | 34 | 126 |
| | % 70 İ VE ÜZERİ TAMAMLANAN | 0 | 1 | 1 | 1 | 0 | 1 | | | 0 | | | 0 | 1 | 1 | 2 |
| | DEVAM EDEN | 3 | 7 | 10 | 2 | | 2 | | | 0 | 1 | | 1 | 6 | 7 | 13 |
| | İHALE AŞAMASINDA OLAN | 1 | 0 | 1 | 2 | | 2 | | | 0 | | | 0 | 3 | 0 | 3 |
| | BAŞLAMAYAN | 11 | 0 | 11 | 0 | 1 | 1 | | | 0 | | 0 | 0 | 11 | 1 | 12 |
| | TOPLAM | 40 | 20 | 60 | 62 | 19 | 81 | 1 | 0 | 1 | 10 | 4 | 14 | 113 | 43 | 156 |

5/5 İMAR VE KENTSEL İYİLEŞTİRME MÜDÜRLÜĞÜ 2015 YILI FAALİYET RAPORU

1. İmar ve Kentsel İyileştirme Müdürlüğünce 2015 yılı içerisinde; 13 yapı ruhsatı, 6 yapı kullanma izni, 4 imar planı, 5 imar planı değişikliği, 12 ifraz, 11 tevhit, 3 ihdas, 8 yola terk, 1 yeşil alana terk, 1 geçiş hakkı ve 4 halihazır harita talep dosyası onaylanmıştır. İşlemlerle ilgili ayrıntılı bilgiler aşağıdaki tabloda gösterilmiştir.

| Sıra No | İşin Cinsi | İşin Yeri (Ada/Parsel) | İşin Amacı | Karar Tarihi/Sayısı |
|---------|------------------------|---|--------------------------------|---------------------|
| 1 | İmar Planı Değişikliği | Tekke Köyü/Merkez (YİBO Alanı) | Öğrenci Yurdu ve İlkokul Alanı | 05.01.2014/2 |
| 2 | İmar Planı Değişikliği | Bindal Köyü/Kelkit Afetzedede Yerleşim Alanı (-/35-842) | Konut | 05.03.2015/37 |
| 3 | İmar Planı | Harmancık Köyü/Torul (119/18) | Ticaret | ÇŞB (re'sen) |
| 4 | İmar Planı | Günyüzü Köyü/Kürtün | Muzaffer Regülatörü ve HES | 03.04.2015/60 |
| 5 | İmar Planı | Salyazı Köyü/Köse (-/67) | Tarımsal Nitelikli Tesis | 05.05.2015/75 |
| 6 | İmar Planı Değişikliği | Salyazı Köyü/Köse (-/2530) | İlköğretim Tesis Alanı | 05.05.2015/77 |
| 7 | İmar Planı Değişikliği | Harmancık Köyü/Torul (120/6) | Sanayi Tesisi Alanı | 07.09.2015/120 |
| 8 | İmar Planı Değişikliği | Sapmaz Köyü Yeni Yerleşim Alanı | Konut | 02.10.2015/125 |
| 9 | İmar Planı | Alınyayla Köyü (Torul) | Alınyayla Regülatörü ve HES | 03.11.2015/135 |
| 8 | İfraz | Yeniyol Köyü/Merkez (162/2) | - | 13.01.2015/2 |
| 9 | İhdas | Yeşilyurt Köyü/Merkez | - | 03.02.2015/7 |
| 10 | Tevhit | Günyüzü Köyü/Şiran (-/1322-1342) | - | 10.03.2015/10 |
| 11 | Tevhit | Günyüzü Köyü/Şiran (-/1321-1340-1341) | - | 10.03.2015/11 |
| 12 | Tevhit | Harmancık Köyü/Torul (111/1-2-3) | - | 10.03.2015/12 |
| 13 | Tevhit | Günyüzü Köyü/Şiran (-/1323-1343) | - | 10.03.2015/13 |

| | | | | |
|----|---------------------------------------|--------------------------------------|---|---------------|
| 14 | Tevhit | Bindal Köyü/Kelkit (-/35-842) | - | 28.04.2015/25 |
| 15 | Tevhit ve Yola Terk | Harmancık Köyü/Torul (109/2-3) | - | 12.05.2015/27 |
| 16 | İfraz | Gökçepınarı Köyü/Merkez (158/34) | - | 26.05.2015/29 |
| 17 | Tevhit | Yeşilyurt Köyü/Merkez (-/196-199) | - | 26.05.2015/30 |
| 18 | İfraz | Yayladere Köyü/Merkez (164/14) | - | 01.07.2015/32 |
| 19 | İfraz ve Yola Terk | Salyazı Köyü/Köse (-/2530) | - | 01.07.2015/33 |
| 20 | Yola Terk | Salyazı Köyü/Köse (-/67) | - | 01.07.2015/34 |
| 21 | Yola Terk | Harmancık Köyü/Torul (120/6) | - | 30.07.2015/36 |
| 22 | Yeşil Alana Terk | Geçit Köyü/Merkez (130/55) | - | 11.08.2015/38 |
| 23 | İfraz ve Yola Terk | Harmancık Köyü/Torul (119/18) | - | 01.09.2015/41 |
| 24 | İfraz | Taşlıca Köyü/Kürtün (116/2) | - | 11.11.2014/42 |
| 25 | Yola Terk | Tekke Köyü/Merkez (364/3) | - | 02.12.2014/43 |
| 26 | İfraz | Sarıçiçek Köyü/Merkez (136/3) | - | 01.09.2015/44 |
| 27 | İhdas | Harmancık Köyü/Torul (120/6) | - | 13.10.2015/49 |
| 28 | İhdas, Yola Terk, İfraz, Tevhit | Salyazı Köyü/Köse (-/59) | - | 13.10.2015/50 |
| 29 | İfraz | Akdağ Köyü/Kelkit (-/455) | - | 13.10.2015/51 |
| 30 | İfraz ve Yola Terk | Tekke Köyü/Merkez (212/5) | - | 26.10.2015/52 |
| 31 | Tevhit | Kurtoğlu Köyü/Merkez (125/5-6) | - | 26.10.2015/53 |
| 32 | İfraz | Gündoğdu Köyü/Kürtün (131/20) | - | 26.10.2015/54 |

| | | | | |
|----|----------------------------|--|-----------------------------|---------------|
| 33 | Tevhit | Yalınkavak Köyü/Torul (149/3-4) | - | 24.11.2015/55 |
| 34 | İfraz | Yeşilyurt Köyü/Merkez (157/5) | - | 24.11.2015/56 |
| 35 | İfraz ve Geçiş Hakkı | Yeşilyurt Köyü/Merkez (131/2) | - | 24.11.2015/57 |
| 35 | Tevhit | Harmancık Köyü/Torul (120/6-7) | - | 01.12.2015/64 |
| 36 | Halihazır Harita | Bindal Köyü/Kelkit Afetzedede Yerleşim Alanı | Konut | 27.01.2015 |
| 37 | Halihazır Harita | İkisu Köyü/Merkez (115/1-4) | Turizm Tesis Alanı | 16.03.2015 |
| 38 | Halihazır Harita | Alınyayla Köyü/Torul | Alınyayla Regülatörü ve HES | 10.04.2015 |
| 39 | Halihazır Harita | Yaylalı Köyü7Torul | Acısu Regülatörü ve HES | 21.07.2015 |
| 40 | Yapı kullanma İzin Belgesi | Sökmen Köyü/Kelkit (963 parsel) | Ağıl | 13/01/2015 |
| 41 | Yapı kullanma İzin Belgesi | Yenice Köyü/ Kelkit (327 parsel) | Ağıl | 19/01/2015 |
| 42 | Yapı kullanma İzin Belgesi | İkisu Köyü/Merkez (113 Ada-22 parsel) | Dinlenme Tesisi | 12/03/2015 |
| 43 | Yapı kullanma İzin Belgesi | Akbaba Köyü/Köse (2319 parsel) | Ahır | 30/03/2015 |
| 44 | Yapı kullanma İzin Belgesi | Sadak Köyü/Kelkit (2198 parsel) | Konut | 11/05/2015 |
| 45 | Yapı kullanma İzin Belgesi | Aşut Köyü/Kelkit (119 Ada 6 Parsel) | Ahır | 07/12/2015 |
| 46 | Yapı Ruhsatı | Çamlıköy Köyü/Merkez (310 Ada 14 Parsel) | Tavukçuluk Tesisi | 27/05/2015 |
| 47 | Yapı Ruhsatı (Yenileme) | Gökdere Köyü/Merkez (180 Ada 1 Parsel) | Konut | 16/06/2015 |
| 48 | Yapı Ruhsatı | Sapmaz Köyü/Kürtün (194 Ada 12 Parsel) | Konut | 14/07/2015 |
| 49 | Yapı Ruhsatı (Yenileme) | İkisu Köyü/Merkez (128 Ada 19 Parsel) | Dinlenme Tesisi | 24/07/2015 |
| 50 | Yapı Ruhsatı | Salyazı Köyü/Köse (67 Parsel) | Ağıl | 27/07/2015 |
| 51 | Yapı Ruhsatı | Sapmaz Köyü/Kürtün (193 Ada 9 Parsel) | Konut | 04/08/2015 |

| | | | | |
|----|--------------|--|--------|------------|
| 52 | Yapı Ruhsatı | Bezendi Köyü/Kelkit (192 Ada 8 Parsel) | Ağıl | 29/09/2015 |
| 53 | Yapı Ruhsatı | Aşut Köyü/Kelkit (119 Ada 6 Parsel) | Ahır | 16/10/2015 |
| 54 | Yapı Ruhsatı | Sarıca Köyü/Şiran (2111 parsel) | Ağıl | 17/11/2015 |
| 55 | Yapı Ruhsatı | Güzeloluk Köyü/Torul (159 ada 5 parsel) | Ağıl | 25/11/2015 |
| 56 | Yapı Ruhsatı | Akbulak Köyü/Şiran (277 parsel) | Ahır | 14/12/2015 |
| 57 | Yapı Ruhsatı | Harmancık Köyü/Torul (120 ada 8 parsel) | Sanayi | 22/12/2015 |
| 58 | Yapı Ruhsatı | Sapmaz Köyü/Kürtün (193 ada 7 parsel) | Konut | 31/12/2015 |

2. 2015 Yılı İçerisinde 13 adet taşınmaz kiraya verilmiştir.

(Kiraya Verilen Taşınmazlar)

| S.N | Kullanım Amacı | Taşınmaz Bilgileri | Kiralayan | Bedeli |
|-----|----------------|---|---|------------|
| 1 | Kiralama | Merkez Hasanbey Mah. Özel İdare Sitesi Bodrum Katı | Rıfkı ÇİÇEK | 586,00TL |
| 2 | Kiralama | Merkez Hasanbey Mah. Özel İdare Sitesi Atatürk Kültür Merkezi | Mümin ÇAKICI | 4.500,00TL |
| 3 | Kiralama | Merkez Hasanbey Mah. Özel İdare Sitesi Taksi Durağı | Mehmet ÇİMEN | 170,00TL |
| 4 | Kiralama | Merkez Hasanbey Mah. Özel İdare Sitesi Bodrum Kat 1 Nolu Depo | Rıfkı ÇİÇEK | 350,00TL |
| 5 | Kiralama | Yeşildere Köy Konağı | Elmalı Turizm San. Tic. Ltd. Şti. | 1.250,00TL |
| 6 | Kiralama | Kürtün İlçe Özel İdare Sitesi Zemin Kat | Kürtün Nüfus Müdürlüğü | 290,00TL |
| 7 | Kiralama | Kürtün İlçe Özel İdare Sitesi Zemin Kat | Kürtün İlçe Noterliği | 100,00TL |
| 8 | Kiralama | Kürtün İlçe Özel İdare Sitesi 1. Kat | Kürtün Mal Müdürlüğü | 580,00TL |
| 9 | Kiralama | Kürtün İlçe Özel İdare Sitesi 2. Kat | Kürtün Müftülüğü | 445,00TL |

| | | | | |
|----|----------|--|-------------------------------|----------|
| 10 | Kiralama | Kürtün İlçe Özel İdare Sitesi 3. Kat | Kürtün Kaymakamlığı | 580,00TL |
| 11 | Kiralama | Kürtün İlçe Özel İdare Sitesi 4. Kat | Kürtün Milli Eğitim Müdürlüğü | 580,00TL |
| 12 | Kiralama | Kürtün İlçe Özel İdare Sitesi 4. Kat | Kürtün Tapu Sicil | 445,00TL |
| 13 | Kiralama | Torul İlçesi Kaledibi Mah. Ticaret Merkezi ve Sosyal Tesis Zemin Kat 1 Nolu İşyeri | Abdullah ŞİMŞEK | 250,00TL |

3. 2015 yılı içerisinde 3 adet taşınmaz satışı yapılmıştır.

(Satılan Taşınmazlar)

| S.N | Değerlendirme Amacı | Taşınmaz Bilgileri | Satın Alan | Bedeli |
|-----|---------------------|---|---------------------------------|----------------|
| 1 | Satış | Merkez Tekke Köyü 2563 Parsel | Bimpar İnş. Nak. San. Tic. Ltd. | 360.000,00TL |
| 2 | Satış | Merkez Tekke Köyü 2561 Parsel | Bimpar İnş. Nak. San. Tic. Ltd. | 310.000,00TL |
| 3 | Satış | Torul İlçesi Cebeli Köyü 372 Ada 6 Parsel | Yıldız Pestil Köme-Emsal KOÇ | 1.325.000,00TL |

4. 2015 yılı içerisinde Birim Müdürlüğümüzce yapılan işler.

| S.NO | İŞİN ADI | SÖZLEŞME BEDELİ-TL | İHALE TÜRÜ |
|------|--|--------------------|------------|
| 1 | Gümüşhane İli Hükümet Konağı Onarım İşİ | 173.750,00 | Açık İhale |
| 2 | Şiran Hükümet Konağı İnşaatı Yapım İşİ | 2.885.000,00 | Açık İhale |
| 3 | Gümüşhane Valilik Binası Onarım İşİ | 124.500,00 | Açık İhale |
| 4 | Gümüşhane İl Özel İdaresi Lojman Çevre Düzenlemesi İşİ | 31.500,00 | Açık İhale |
| 5 | Raif Tuna Konağı Restorasyon Onarım İşİ | 228.548,94 | Açık İhale |
| 6 | Torul Hükümet Konağı Mantolama, Engelli Asansörü ve Onarım İşİ | 223.800,00 | Açık İhale |

| | | | |
|----|--|------------|------------|
| 7 | Kürtün İlçesi Hükümet Binası Engelli Asansörü Yapım İşi | 148.000,00 | Açık İhale |
| 8 | Merkez ve İlçe Köylerin Kanalizasyon ve Köy İçi İnşaatında Kullanılmak Üzere Çimento Alımı | 17.600,00 | Açık İhale |
| 9 | Merkez ve İlçe Köylerin Kanalizasyon Altyapılarında Kullanılmak Üzere Kanalizasyon Borusu Alımı | 69.792,08 | Açık İhale |
| 10 | 400 lt Sıcak Daldırma Galvenizli Çöp Konteyneri Alım İşi | 110.750,00 | Açık İhale |
| 11 | Torul Hükümet Konağı WC Onarım İşi | 55.250,00 | Açık İhale |
| 12 | İl Genel Meclis Binası ve Özel İdare Lojman Dış Cephe Mantolama İşi | 174.000,00 | Açık İhale |
| 13 | İl Özel İdaresi Atölye Binası Lavabo ve WC Onarım İşi | 6.850,00 | 22/d |
| 14 | Meclis Binası Giriş Katı Yapım İşi | 12.300,00 | 22/d |
| 15 | Merkez ve İlçe Köylerin Kanalizasyon ve Köy İçi İnşaatında Kullanılmak Üzere Çimento Alımı | 2.400,00 | 22/d |
| 16 | Merkez ve İlçe Köylerin Kanalizasyon Altyapılarında Kullanılmak Üzere Q150mm lik Kanalizasyon Borusu Alımı | 3.200,00 | 22/d |
| 17 | Renkli Oluklu Saç Alımı | 1.710,00 | 22/d |
| 18 | İnşaat Malzemesi Alımı | 537,00 | 22/d |
| 19 | Gümüşhane İli Merkez ve İlçelerine Bağlı Bulunan 13 Adet köyün Yerleşik Alanı ve Civarı Tespiti İşi | 7.800,00 | 22/d |

5. 2015 yılı içerisinde 1 adet taşınmaz kamulaştırılmıştır.

| S.NO | İŞİN ADI | TOPLAM BEDEL-TL |
|------|---|-----------------|
| 1 | Merkez Süleymaniye Mah. 330 Ada 1 Parsel Kamulaştırma | 18.702,98 |

6. İmar ve Kentsel İyileştirme Müdürlüğünce 2015 yılında, Köy altyapı projelerini destekleme ödeneği kapsamında merkez ve İlçe köylerin kanalizasyon altyapılarında kullanılmak üzere kanalizasyon borusu ile kanalizasyon ve köyiçi inşaatın da kullanılmak üzere çimento alınmış ve ilçelere dağılımı yapılmıştır.

| İŞİN ADI | MERKEZ | KELKİT | ŞİRAN | TORUL | KÖSE | KÜRTÜN | TOPLAM (M) | TUTAR (TL) |
|----------------------|--------|--------|-------|-------|------|--------|------------|------------|
| KORUGE BORU (Q100MM) | 1356 | 1164 | 870 | 636 | 264 | 708 | 4998 | 22.411,03 |
| KORUGE BORU (Q150MM) | 2706 | 2328 | 1746 | 1266 | 528 | 1422 | 9996 | 59.943,62 |

| İŞİN ADI | MERKEZ | KELKİT | ŞİRAN | TORUL | KÖSE | KÜRTÜN | TOPLAM (TON) | TUTAR (TL) |
|----------|--------|--------|-------|-------|------|--------|--------------|------------|
| ÇİMENTO | 25 | 20 | 15 | 15 | 10 | 15 | 100 | 20.768,00 |

7. Köy yerleşik alanı ve civarında bulunan ruhsata tabi olmayan ; Merkez İlçede 107, Kelkit İlçesinde 25, Kürtün İlçesinde 66, Köse İlçesinde 26, Torul İlçesinde 53 ve Şiran İlçesinde 67 olmak üzere toplam 344 adet yapı izni verilmiştir. Ayrıca ruhsata tabi olmayan yapılarla ilgili İdaremize ulaşan talep dilekçesiyle ilgili tespit yapılarak bu yapılara yönelik inşaat projelerinin de temini yapılmıştır. Adres ve numaralandırmaya ilişkin yönetmelik kapsamında İlimiz Merkez İlçede 300 adet, Kelkit İlçesinde 17 adet, Köse İlçesinde 21 adet, Kürtün İlçesinde 321 adet, Şiran İlçesinde 52 adet, Torul İlçesinde 61 adet olmak üzere toplam 772 adet numaralandırma çalışması yapılmıştır.

8. Köylerde ihalesi yapılan kanalizasyon işlerinde; Gümüşhane Merkez Mescitli Köyü Kanalizasyon Yapımı, Köse İlçesi Kabaktepe Köyü 500 Kişilik Foseptik Yapımı, Özbeyli Köyü Foseptik Çıkışı Hat Uzatılması, Subaşı köyü Kanalizasyon yapımı ve Köse İlçesi Subaşı Köyü 250 Kişilik Foseptik Yapımı kontrollük işleri yapılmıştır.

9. Müdürlüğümüzce İller Bankası programı kapsamında İlimiz, Şiran İlçesi, Örenkale Köyü Köy Konağı Yapımı, Kelkit İlçesi Salördek Köyü Cami İnşaatı Yapımı, Kelkit İlçesi Babakonağı Köyü Köy Konağı Yapımı, Kelkit İlçesi Sadak Köyü Yeni Cami Onarım ve Şadırvan Yapımında

proje alıřmaları ve kontrollük iřleri yapılmıř ve tamamlanmıřtır. řiran İlesi Babacan Kynde proje alıřmaları yapılmıř , kontrollük iřleri devam etmektedir. Ayrıca Merkez ve İle Kylerinin p toplama iřlerinde kullanılması iin 121 adet p konteyneri alımı yapılmıřtır. İller Bankası deneđi ve İdaremiz btesi ile alınan p konteynerlerinin ilelere dađılımı ařađıdaki gibi olmuřtur.

| İřİN ADI | MERKEZ | řİRAN | TORUL | KSE | KRTN | KELKİT |
|------------------------------|--------|-------|-------|------|--------|--------|
| P KONTEYNERİ (621 ADET) | 79 | 40 | 214 | 54 | 214 | 20 |

10. Mdrlgmz tarafından 2015 yılı ierisinde İlimiz, Merkez İle, Kaletaş Ky, H-43-b-01-d-4-d pafta, 115 ada 7 numaralı parselde kaak yapılařma olması nedeniyle İmar Kanununun 32. ve 42. maddelerine istinaden iřlem yapılmıřtır.

11. İdaremiz adına kayıtlı taşınmazların listesi

| S.No | İlçesi | Mahalle/Köy | Cinsi | Ada | Parsel | M2'si | Edinme Şekli | Durumu |
|------|--------|-------------|-------------------------|-----|--------|-----------|---------------|---|
| 1 | MERKEZ | HASANBEY | BİNA | 23 | 3 | 1.072,00 | KAT MÜLKİYETİ | 4 Katlı Özel İdare Sitesi (1.Kat İl Genel Meclisi - 2. ve 3. Katlar Tedaşa Tahsisli-Kültür Merkezi-9 Adet Lojman) |
| 2 | MERKEZ | HASANBEY | BİNA | 39 | 12 | 1.633,00 | BAĞIŞ | Hasan Fehmi Ataç Konağı (Kirada) |
| 3 | MERKEZ | HASANBEY | ARSA | 39 | 13 | 188,00 | KAMULAŞTIRMA | Hasan Fehmi Ataç Konağı (3/4 hisseli) |
| 4 | MERKEZ | HASANBEY | ARSA | 45 | 1 | 934,00 | SATIŞ | Hasan Fehmi Ataç Konağı Yanı Park Alanı |
| 5 | MERKEZ | HASANBEY | ARSA | 23 | 2 | 212,00 | KADASTRO | Gümüş Otel Araç Parkı |
| 6 | MERKEZ | HASANBEY | BAHÇE | 23 | 7 | 737,00 | SATIŞ | Gümüş Otel Bahçesi |
| 7 | MERKEZ | HASANBEY | BİNA | 23 | 10 | 1.706,00 | İFRAZ | 5 Katlı Otel ve Bahçesi (Gümüş Otel) |
| 8 | MERKEZ | HASANBEY | ARSALI AHŞAP EV VE AHIR | 9 | 63 | 460,00 | KAMULAŞTIRMA | Raif Tuna Konağı |
| 9 | MERKEZ | KARŞIYAKA | 3 KATLI BAHÇELİ EV | 275 | 1 | 759,00 | KAMULAŞTIRMA | Özdenoğlu Konağı (Kirada) |
| 10 | MERKEZ | ÖZCAN | BİNA | 604 | 10 | 3.518,76 | TEVHİT İŞLEMİ | Balyemez Konağı (Kirada) |
| 11 | MERKEZ | YENİMAHALLE | ARSA | 202 | 1 | 976,00 | KADASTRO | |
| 12 | MERKEZ | YENİMAHALLE | ARSA | 202 | 2 | 3.999,00 | KADASTRO | Atölye ve Depo Alanı-Vali Yardımcıları Lojmanı |
| 13 | MERKEZ | YENİMAHALLE | ARSA | 202 | 4 | 8.660,00 | KADASTRO | İdari Bina |
| 14 | MERKEZ | BAĞLARBAŞI | BAHÇE | 251 | 1 | 4.700,00 | KAMULAŞTIRMA | Üniversiteye Tahsisli |
| 15 | MERKEZ | BAĞLARBAŞI | ARSA | 278 | 73 | 17.501,97 | SATIŞ | Üniversiteye Tahsisli |
| 16 | MERKEZ | BAĞLARBAŞI | BAHÇE | 270 | 1 | 841,00 | TRAMPA | Kirada |
| 17 | MERKEZ | BAĞLARBAŞI | ARSA | 248 | 91 | 11,00 | KADASTRO | Üniversiteye Tahsisli |
| 18 | MERKEZ | KARAER | BİNA | 95 | 1 | 418,00 | SATIŞ | Soğuk Hava Deposu (Kızılay Genel Müd.Tahsisli) |
| 19 | MERKEZ | KARAER | BİNA | 88 | 9 | 1.054,00 | KAMULAŞTIRMA | Karayolları Binası (İl Müftülüğü Adına Tahsisli) |
| 20 | MERKEZ | KARAER | ARSA | 241 | 68 | 3.972,20 | TEVHİT İŞLEMİ | Vali Konağı |

| S.No | İlçesi | Mahalle/Köy | Cinsi | Ada | Parsel | M2'si | Edinme Şekli | Durumu |
|------|--------|----------------|--|-----|--------|----------|---------------------------------|--|
| 21 | MERKEZ | KARAER | İNKLAP STADYUMU | 306 | 25 | 4.628,30 | İMAR | İnkılap Satadyumu (Gençlik ve Spor Genel Müdürlüğüne Tahsisli) |
| 22 | MERKEZ | KARAER | İNKLAP STADYUMU | 306 | 23 | 672,46 | KAMULAŞTIRMA | İnkılap Satadyumu (Gençlik ve Spor Genel Müdürlüğüne Tahsisli) |
| 23 | MERKEZ | SÜLEYMANİYE | İKİ KATLI AHŞAP İLKOKUL | 346 | 4 | 177,97 | | Kültür Evi |
| 24 | MERKEZ | SÜLEYMANİYE | KAVAKLIK | 361 | 1 | 105,91 | KAMULAŞTIRMA | |
| 25 | MERKEZ | SÜLEYMANİYE | İKİ KATLI AHŞAP EV VE ARSA | 330 | 1 | 420,55 | BAĞIŞ | |
| 26 | MERKEZ | CANCA | ARSA | 441 | 8 | 3.280,32 | BAĞIŞ | Şehitlik |
| 27 | MERKEZ | Yeşildere | Okul ve Bahçesi | | 957 | 1.743,00 | TESİS KADASTROSU | Yeşildere Köy Konağı |
| 28 | MERKEZ | YEŞİLDERE | EV VE ARSA | 101 | 274 | 319,98 | TAHSİSEN DEVİR | |
| 29 | MERKEZ | TEKKE/Kadirbey | BAHÇE | | 2592 | 203,16 | KAMULAŞTIRMA 44/132 Hisse Oranı | Sağlık Ocağı Alanı |
| 30 | MERKEZ | TEKKE/Kadirbey | BAHÇE | | 2586 | 594,3 | SATIŞ | Sağlık Ocağı Alanı |
| 31 | MERKEZ | TEKKE/Kadirbey | BAHÇE | | 2588 | 287,96 | SATIŞ 480/720 Hisse Oranı | Sağlık Ocağı Alanı |
| 32 | MERKEZ | TEKKE/Kadirbey | BAHÇE | | 2590 | 626,91 | SATIŞ | Sağlık Ocağı Alanı |
| 33 | MERKEZ | TEKKE KÖYÜ | ARSA | | 428 | 4.768,00 | TASHİHEN DEVİR | Köy Tüzel Kişiliğine Tahsisli |
| 34 | MERKEZ | TEKKE KÖYÜ | ÇELİK YAPILI ARAÇ BAKIM VE MUAYENE İSTASYONU | | 2646 | 5.661,77 | TASHİHEN DEVİR | |
| 35 | MERKEZ | TEKKE KÖYÜ | KURU TARLA | | 2563 | 1.712,00 | TASHİHEN DEVİR | |
| 36 | MERKEZ | TEKKE KÖYÜ | KURU TARLA | | 2561 | 1.540,00 | TASHİHEN DEVİR | |
| 37 | MERKEZ | TEKKE KÖYÜ | İKİ KATLI KARGİR BİNA VE ARSASI | | 1582 | 1.387,00 | TASHİHEN DEVİR | |

| S.No | İlçesi | Mahalle/Köy | Cinsi | Ada | Parsel | M2'si | Edinme Şekli | Durumu |
|------|--------|-----------------|-------|-----|--------|----------|-------------------------------|---|
| 38 | MERKEZ | TEKKE KÖYÜ | BAHÇE | | 1426 | 109 | TASHİHEN DEVİR | Köy Tüzel Kişiliğine Tahsisli |
| 39 | MERKEZ | TEKKE KÖYÜ | ARSA | | 126 | 2.995,03 | TASHİHEN DEVİR | |
| 40 | KÖSE | KURTULUŞ | TARLA | 141 | 47 | 9.211,98 | SATIN ALMA | Gençlik ve Spor Müd.Tahsisli |
| 41 | KÖSE | YENİMAHALLE | BİNA | 313 | 15 | 1.000,09 | BEDELSİZ DEVİR | İlçe Özel İdare - 4 Adet Lojman Gümüşhane Ünivers.Tahsisli |
| 42 | KÖSE | YENİMAHALLE | BİNA | 304 | 10 | 1.125,33 | SATIŞ | Kaymakam Evi |
| 43 | KÖSE | SALYAZI | ARSA | 106 | 2 | 677,27 | TASHİHEN DEVİR | Köy Muhtarlığına Tahsisli |
| 44 | KÖSE | SALYAZI | ARSA | 106 | 1 | 2.604,01 | TASHİHEN DEVİR | Köy Muhtarlığına Tahsisli |
| 45 | KELKİT | CUMHURİYET | BİNA | 1 | 80 | 698,00 | KAMULAŞTIRMA | Özel İdare Sitesi- 4 adet büro |
| 46 | KELKİT | KINALITAŞ | TARLA | | 1 | 8.683,28 | TASHİHEN DEVİR | |
| 47 | KELKİT | KAŞ | TARLA | 111 | 1 | 1.196,90 | TASHİHEN DEVİR | |
| 48 | KÜRTÜN | AŞAĞI ULUKÖY | BİNA | 321 | 15 | 541,18 | | Kaymakam Evi |
| 49 | KÜRTÜN | AŞAĞI ULUKÖY | ARSA | 201 | 18 | 1.474,48 | İMAR | Hükümet Binası |
| 50 | KÜRTÜN | AŞAĞI ULUKÖY | ARSA | 201 | 17 | 214,36 | İMAR | Hükümet Binası |
| 51 | KÜRTÜN | AŞAĞI ULUKÖY | ARSA | 201 | 19 | 200,00 | İMAR | Hükümet Binası |
| 52 | KÜRTÜN | AŞAĞI ULUKÖY | ARSA | 201 | 21 | 376,83 | İMAR | Adalet Loj.Binası |
| 53 | KÜRTÜN | AŞAĞI ULUKÖY | TARLA | 229 | 184 | 3.000,00 | SATIŞ-165/1920 HİSSE ORANI | Küssan Silah Fabrikası |
| 54 | KÜRTÜN | AŞAĞI ULUKÖY | ARSA | 252 | 13 | 1.734,41 | TEVHİT-İFRAZ- TAKSİM | Çok Programlı Lisesi Öğrenci Yurdu Arsası |
| 55 | ŞİRAN | YEŞİLBÜK | TARLA | | 1913 | 1.941,66 | SATIŞ | İlköğretim Arsası |
| 56 | ŞİRAN | YEŞİLBÜK | TARLA | | 1914 | 1.808,06 | SATIŞ | İlköğretim Arsası |

| S.No | İlçesi | Mahalle/Köy | Cinsi | Ada | Parsel | M2'si | Edinme Şekli | Durumu |
|------|--------|-------------|-------|-----|--------|-----------|---------------------------------|---|
| 57 | ŞİRAN | KARACA | BİNA | 250 | 2 | 10.037,42 | | Şantiye Binası |
| 58 | ŞİRAN | KARACA | BİNA | 202 | 7 | 708,49 | KADASTRO | Hizmet Binası |
| 59 | TORUL | CEBELİ | TARLA | 372 | 6 | 3.793,34 | | Karaca Mağarası |
| 60 | TORUL | ZİGANA | ARSA | 115 | 2 | 4.828,68 | KADASTRO | Gençlik Spora Tahsisli |
| 61 | TORUL | KALEDİBİ | ARSA | 175 | 37 | 85,12 | TRANPA | Satılan Lojmanların Arkasında Boş Arsa |
| 62 | TORUL | KALEDİBİ | BİNA | 285 | 3 | 569,25 | İFRAZ-1150/10520 HİSSE ORANI | Hal Binası -2 adet İşyeri Kirada |
| 63 | TORUL | KALEDİBİ | ARSA | 170 | 5 | 4664,04 | | Şantiye Binası |
| 64 | TORUL | KALEDİBİ | ARSA | 176 | 13 | 668,5 | | Halk Eğitim Müdürlüğü |
| 65 | TORUL | TUĞRULBEY | BİNA | 195 | 4 | 1.067,17 | KADASTRO | Kaymakam Evi |
| 66 | TORUL | TUĞRULBEY | ARSA | 202 | 7 | 251,14 | KADASTRO | Gençlik ve Spor Müd.Tahsisli |
| 67 | TORUL | TUĞRULBEY | BİNA | 291 | 1 | 1.205,45 | TRANPA | 16 Konut-15 tanesi Yüksekokula Tahsisli |
| 68 | TORUL | ALTINPINAR | TARLA | 245 | 547 | 9.095,44 | TASHİHEN DEVİR | |
| 69 | TORUL | ALTINPINAR | ARSA | 184 | 97 | 1.138,14 | TASHİHEN DEVİR | |
| 70 | TORUL | ALTINPINAR | TARLA | 102 | 45 | 7.181,96 | TASHİHEN DEVİR | |
| 71 | TORUL | ALTINPINAR | TARLA | 128 | 15 | 1.657,29 | TASHİHEN DEVİR | |
| 72 | TORUL | ALTINPINAR | TARLA | 128 | 16 | 878,2 | TASHİHEN DEVİR | |
| 73 | TORUL | ALTINPINAR | TARLA | 128 | 17 | 866,15 | TASHİHEN DEVİR | |
| 74 | TORUL | ALTINPINAR | TARLA | 128 | 18 | 916,43 | TASHİHEN DEVİR | |

5/6 - DESTEK HİZMETLERİ MÜDÜRLÜĞÜ 2015 YILI FAALİYET RAPORU

1-Araç ve İş Makineleri

İl Özel İdaresi Demirbaşına kayıtlı olan ve genel hizmetlerde kullanılan 39 adet Hizmet aracı, 9 adet kiralık otomobil olmak üzere 48 adet araç ile birlikte, altyapı hizmetleri makine parkında 21 adet greyder, 8 adet dozer,9 adet yükleyici, 13 adet kanal kazıcı, 28 adet damperli kamyon, 1 adet sabit kasalı kamyon,5 adet seyyar kompresör, 5 adet silindir ve 52 adet diğer iş makinesi olmak üzere toplam 190 adet iş makinesi ve hizmet aracı bulunmaktadır. Makine parkına ait detaylı bilgiler aşağıda sunulmuştur.

A-II Özel İdaresinin Hizmet Araçlarının Dağılımı

| Araç/Makine Adı: | Modeli: | Adet: | Bulunduğu Birim: |
|---------------------|---------|-------|------------------|
| Renault Taksi | 1991 | 2 | Hizmet Aracı |
| Volkswagen Passat | 2000 | 1 | Hizmet Aracı |
| Renault Fluence | 2013 | 2 | Hizmet Aracı |
| Fiat Siena | 2001 | 2 | Hizmet Aracı |
| Maria Taksi | 2001 | 1 | Hizmet Aracı |
| Isuzu Pikap | 2002 | 5 | Hizmet Aracı |
| Isuzu Pikap | 2009 | 4 | Hizmet Aracı |
| Nissan Pikap | 2004 | 1 | Hizmet Aracı |
| Nissan Pikap | 1997 | 1 | Hizmet Aracı |
| Ford Minibüs | 2008 | 1 | Hizmet Aracı |
| Ford Minibüs | 1998 | 1 | Hizmet Aracı |
| Ford Minibüs | 2011 | 1 | Hizmet Aracı |
| Mercedes Otobüs | 1982 | 1 | Hizmet Aracı |
| Sultan Otobüs | 2008 | 1 | Hizmet Aracı |
| Ford Transit Otobüs | 2009 | 1 | Hizmet Aracı |
| Mercedes Otobüs | 1979 | 1 | Hizmet Aracı |
| Ford Kamyonet | 2010 | 1 | Hizmet Aracı |
| Man Otobüs | 1987 | 1 | Hizmet Aracı |
| Mercedes Vito | 2004 | 1 | Hizmet Aracı |
| Dodge Pikap | 2009 | 2 | Hizmet Aracı |

| | | | |
|-------------------------|------|---|--------------|
| Ford Ranger | 2001 | 2 | Hizmet Aracı |
| Renault Megan | 2000 | 1 | Hizmet Aracı |
| Renault Fluence | 2012 | 1 | Hizmet Aracı |
| Kia Ceed | 2010 | 1 | Hizmet Aracı |
| Volkswagen Caravelle | 2013 | 1 | Hizmet Aracı |
| Volkswagen Passat | 2013 | 1 | Hizmet Aracı |
| Mercedes Splinter | 2015 | 1 | Hizmet Aracı |
| | | | |
| Kiralık Araçlar: | | | |
| Pikap | | 9 | Hizmet Aracı |
| TOPLAM 48 Adet | | | |
| | | | |

B-Altyapı Hizmetlerinde Kullanılan Araçlar

| Araç/Makine Adı: | Adet: | Araç/Makine Adı: | Adet: |
|------------------------|-------|------------------------|-------|
| Arazöz | 3 | Konkasör | 1 |
| Asf.Distribütörü | 2 | Paletli Ekskavatör | 8 |
| Çekici Treyler | 3 | Las.Tek.Kanal Kazıcı | 13 |
| Damperli Kamyon | 28 | Kar Makinesi | 1 |
| Dem.Band.Silindir | 5 | Sey. Tamir Aracı | 6 |
| Dozer | 8 | Kaynak Makinesi | 3 |
| Vinç | 1 | Kasalı Kamyon | 1 |
| Greyder | 21 | Akaryakıt Tankeri | 1 |
| Kamp Treyler | 7 | Paletli Yükleyici | 1 |
| Treyler (Kasalı,Semi) | 3 | Las. Tek. Yükleyici | 9 |
| Jenaratör | 3 | Roley Tank | 3 |
| Seyyar Kompresör | 5 | Asfalt Yayma Silindiri | 1 |
| Vidanjör | 2 | | |
| Çöp Toplama Kamyonu | 6 | | |
| Süt Toplama Kamyonu | 1 | | |
| Hidrolik Kaya Delici | 2 | | |
| TOPLAM= 148 | | | |

AKARYAKIT HARCAMALARI

| SIRA NO | MALZEME ADI | YIL İÇERİSİNDE GİREN | | YIL İÇERİSİNDE ÇIKAN | | GELECEK YILA DEVİR | |
|---------|-------------------------|----------------------|--------------|----------------------|--------------|--------------------|------------|
| | | LT. KG.KT. AD. | TUTAR | LT. KG.KT. AD. | TUTAR | LT. KG.KT. AD. | TUTAR |
| 1 | Madeni Yağlar | 21.280,50 | 138.955,08 | 19.577,50 | 128.415,79 | 14.351 | 95.765,25 |
| 2 | Gaz,Benzin, Motorin | 1.031.055,00 | 3.578.422,89 | 1.053.798,00 | 3.677.677,84 | 104.074 | 333.794,62 |
| 3 | Antifriz, Kutu Hidrolik | 807 | 15.883,98 | 687 | 11.513,48 | 721 | 9.234,42 |
| 4 | Cam Suyu | 100 | 177 | 233 | 234,15 | 125 | 202,25 |

ALINAN ARAÇLAR

| S.NO | ARACIN CİNSİ | ADETİ | AÇIKLAMALAR |
|------|--|-------|----------------------|
| 1 | Seyyar Tamir Aracı | 2 | |
| 2 | Finişer (Asfalt Serici) | 1 | |
| 3 | Roley Tank | 1 | |
| 4 | Çöp Kamyonu | 2 | İller Bankası Hibesi |
| 5 | Kanal Kazıcı – Yükleyici | 1 | |
| 6 | Silindir (Toprak ve Asfalt) | 2 | |
| 7 | Ekskavatör (Paletli ve Lastik Tekerlekli) | 2 | |
| | | | |

3- YAPILAN İHALELER

2015 YILI YAPILAN MAL VE HİZMET ALIM İHALELERİ

| S.NO | İHALENİN ADI | MİKTARI | İHALE ŞEKLİ | İHALENİN TARİHİ | ŞÖZLEŞME BEDELİ |
|------|--|---------|------------------------|-----------------|-----------------|
| 1 | Gümüşhane İl özel İdaresi Araç Kiralama Hizmet Alımı | | 19.Madde Açık İhale | 08.01.2016 | 292.846,00 TL |
| 2 | 2016 Yılı Elektrik Abonelikleri İçin Serbest Piyasadan 947400 kwh Elektrik Enerjisi Alımı | | 19.Madde Açık İhale | 27.11.2015 | 290.567,58 TL |
| 3 | 2016 Yılı Gümüşhane İl ve İlçe Özel İdaresine Ait Hizmetlerin Yürütülmesi İçin Personel Çalıştırılmasına Dayalı Hizmet Alımı İşi | | 19.Madde Açık İhale | 27.11.2015 | 3.596.243,09 TL |
| 4 | Gümüşhane İl Özel İdaresi Kale Şantiye Asfalt Plent Tesisine LNG Alımı | | Pazarlık (MD 21 F) | 27.08.2015 | 131.100,00 TL |
| 5 | Gümüşhane İl Özel İdaresine Ait Hizmetlerin Yürütülmesi İçin Personel Çalıştırılmasına Dayalı Hizmet Alımı İşi | | 19.Madde Açık İhale | 31.08.2015 | 649.989,73 TL |
| 6 | İl Özel İdaresi Jeneratör Alımı | | 19.Madde Açık İhale | 14.08.2015 | 29.300,00 TL |
| 7 | Gümüşhane İl Jandarma Komutanlığı Bağlı Birlikler Engelli Asansör ve Engelli Rampası Yapım İşi | | 19.Madde Açık İhale | 02.07.2015 | 268.000,00 TL |
| 8 | Gümüşhane İl Emniyet Müdürlüğü Çevik Kuvvet ve Özel Harekat Şube Müdürlüğü Hizmet Binası | | 19.Madde Açık İhale | 10.06.2015 | 5.192.500,00 TL |
| 9 | Gümüşhane İl Özel İdaresi Kale Şantiye Asfalt Plent Tesisine LNG mal | | 19.Madde Açık İhale | 20.05.2015 | 141.500,00 TL |
| 10 | Lng Tank Tesisinin Kurulumu | | Pazarlık (MD 21 F) | 21.04.2015 | 166.000,00 TL |
| 11 | 1 Adet 32m3 Lng Tank ve 1 Adet | | Pazarlık (MD 21 | 21.04.2015 | 165.000,00 TL |

| | | | | | |
|----|---|--|------------------------|------------|-----------------|
| | 2000 sm3/h kapasiteli evaporatör | | F) | | |
| 12 | 1Kısım:Yarı römork tipi 3 dingilli Asfalt Roley Tankı 2Kısım:13000LT Taşıma Kapasiteli İçme Suyu Tankeri | | 19.Madde Açık İhale | 30.04.2015 | 151.000,00 TL |
| 13 | Gümüşhane İl Emniyet Müdürlüğü Merkez, Kelkit ve Şiran İlçeleri Kent Güvenlik Yönetim Sistemi Yapım | | Pazarlık (MD 21 C) | 13.04.2015 | 1.312.736,00 TL |
| 14 | Gümüşhane İl Özel İdaresine Bağlı İlçe Özel İdare Müdürlüğü Hizmetlerinin Yürütülmesine Ait Personel Çalıştırılmasına Dayalı Hizmet Alımı İşi | | 19.Madde Açık İhale | 23.02.2015 | 1.027.424,40 TL |
| 15 | 160 T/H Üretim Kapasiteli Ağırlıklı Tip (batch tipi) Asfalt Plenti | | 19.Madde Açık İhale | 05.03.2015 | 1.947.000,00 TL |
| 16 | Gümüşhane İl özel İdaresi Araç Kiralama Hizmet Alımı | | 19.Madde Açık İhale | 20.02.2015 | 243.002,00 TL |

2015 YILI MİLLİ EĞİTİM MÜDÜRLÜĞÜ ADINA YAPILAN MAL VE HİZMET ALIM İHALELERİ

| S.NO | İHALENİN ADI | MİKTARI | İHALE ŞEKLİ | İHALE TARİHİ | SÖZLEŞME BEDELİ |
|------|---|---------|------------------------|--------------|-----------------|
| 1 | Aysin Rafet Ataç İlkokulu İnşaat Yapım İşi | | 19.Madde Açık İhale | 04.05.2015 | 1.870.000,00 TL |
| 2 | Köse Salyazı İlkokulu Yapım İşi | | 19.Madde Açık İhale | 04.06.2015 | 1.240.000,00 TL |
| 3 | Kürtün İmam Hatip Lisesi İkmal İnşaatı | | 19.Madde Açık İhale | 11.06.2015 | 2.122.000,00 TL |
| 4 | Torul Atatürk Ortaokulu Onarım İşi | | 19.Madde Açık İhale | 09.03.2015 | 84.600,00 TL |
| 5 | Şiran İmam Hatip Lisesi Kazı İmalatları İşi | | 19.Madde Açık İhale | 03.09.2015 | 101.000,00 TL |

| | | | | | |
|----|---|--|------------------------|------------|----------------|
| 6 | Gümüşhane Anadolu Lisesi Onarım İşi | | 19.Madde Açık İhale | 22.07.2015 | 46.000,00 TL |
| 7 | Gümüşhane Mareşal Çakmak Sosyal Bilimler Lisesi | | 19.Madde Açık İhale | 22.07.2015 | 42.000,00 TL |
| 8 | Gümüşhane Türk Telekom Fen Lisesi Onarım | | 19.Madde Açık İhale | 22.07.2015 | 131.000,00 TL |
| 9 | Gazipaşa İlkokulu Onarım İşi | | 19.Madde Açık İhale | 30.07.2015 | 1000.000,00 TL |
| 10 | Işıl Sema Doğan İlkokulunun Erişebilirlik Düzenleme İşi | | 19.Madde Açık İhale | 30.07.2015 | 47.000,00 TL |
| 11 | Mehmet Akif Ersoy İlkokulu İstinat Duvarı Yapım İşi | | 19.Madde Açık İhale | 30.07.2015 | 63.000,00 TL |
| 12 | Fevzipaşa İlkokulu Boya İşi | | 19.Madde Açık İhale | 30.07.2015 | 29.750,00 TL |
| 13 | Dumlupınar İlkokulu Onarım İşi | | 19.Madde Açık İhale | 30.07.2015 | 104.750,00 TL |
| 14 | Haymana Mesleki ve Teknik Anadolu Lisesi Doğalgaz Dönüşüm İşi | | 19.Madde Açık İhale | 30.07.2015 | 102.850,00 TL |
| 15 | 656 Ton Yakacak Kömür Alımı | | 19.Madde Açık İhale | 23.07.2015 | 350.960,00 TL |
| 16 | Kalorifer Yaktırılması İşi | | 19.Madde Açık İhale | 02.11.2015 | 142.800,00 TL |
| 17 | Z-Kütüphane Kurulumu ve Donatımı | | Pazarlık (MD 21 F) | 12.11.2015 | 52.180,00 TL |

5/7 PLAN PROJE MÜDÜRLÜĞÜ 2105 FAALİYET RAPORU**1- İÇMESUYU PROJELERİ**

| S.NO. | İLÇESİ | KÖYÜ | ÜNİTESİ | İŞİN NEVİ |
|-------|--------|------------------|---------------------------------|---|
| 1 | Merkez | Akocak Köyü | | Etüd ve Tahsis yapıldı |
| 2 | “ | Boğalı Köyü | | Etüd ve Tahsis yapıldı |
| 3 | “ | Boyluca Köyü | | İptal edildi |
| 4 | “ | Dölek Köyü | | Etüd ve Tahsis yapıldı-Proje Hazırlandı |
| 5 | “ | Esenler Köyü | | Proje Hazırlandı |
| 6 | “ | Geçit Köyü | | Sondaj yapıldı |
| 7 | “ | Gökçepınar Köyü | | Sondaj Keşfi Hazırlandı |
| 8 | “ | Gökdere Köyü | | Proje Hazırlandı |
| 9 | “ | Gümüşkaya Köyü | | Sondaj yapıldı |
| 10 | “ | Güvercinlik Köyü | | Proje Hazırlandı |
| 11 | “ | Harmancık Köyü | | Sondaj Keşfi Hazırlandı |
| 12 | “ | Hasköy | | Proje Hazırlandı. |
| 13 | “ | İkisü Köyü | Efeler Kalycioğlu Fazlıgil Mah. | Sondaj yapıldı |
| 14 | “ | Keçikaya Köyü | | İnşaat tamamlandı. |
| 15 | “ | Kılıçören Köyü | | Proje Hazırlandı |
| 16 | “ | Kırıklı Köyü | | Proje Hazırlandı |
| 17 | “ | Olucak Köyü | | Proje Hazırlandı |
| 18 | “ | Örenler Köyü | | Proje Hazırlandı |
| 19 | “ | Övündü Köyü | | Sondaj yapıldı |
| 20 | “ | Sargınkaya Köyü | | Proje Hazırlandı |
| 21 | “ | Yağlıdere Köyü | Bulutayla Mah. | Etüd ve Tahsis yapıldı-Proje Hazırlandı |
| 22 | “ | Yeşildere Köyü | Omela Mah. | Sondaj yapıldı |
| 23 | “ | Yeşilyurt Köyü | | Sondaj yapıldı |
| 24 | Torul | Aksüt Köyü | | Proje hazırlandı |
| 25 | “ | Altınpınar Köyü | | İnşaat tamamlandı. |
| 26 | “ | Arılı Köyü | | Sondaj keşfi hazırlandı |
| 27 | “ | Atalar Köyü | | İnşaat tamamlandı. |

| S.NO. | İLÇESİ | KÖYÜ | ÜNİTESİ | İŞİN NEVİ |
|-------|--------|-------------------------------|------------------------------|-------------------------------|
| 28 | “ | Budak Köyü | Dikmeler Mah. | Sondaj yapıldı. |
| 29 | “ | Cebeli Köyü (Karaca Mağarası) | Karaca Mah. | Sondaj yapıldı. |
| 30 | “ | Dedeli Köyü | | İnşaat tamamlandı. |
| 31 | “ | Gümüştüğü Köyü | | İnşaat tamamlandı. |
| 32 | “ | Günay Köyü | | Sondaj yapıldı. |
| 33 | “ | Günay Köyü | | İnşaat tamamlandı. |
| 34 | “ | Güvemli Köyü | Baş Mah. | İnşaat tamamlandı. |
| 35 | “ | Güzeloluk Köyü | Köklü Mah. (İçme Suyu) | Tahsis işlemleri devam ediyor |
| 36 | “ | Harmancık Köyü | Arazlar - Gelinkaya Mah. | İnşaat tamamlandı. |
| 37 | “ | İnkilap Köyü | Kıran Mah. | Sondaj yapıldı |
| 38 | “ | İnkilap Köyü | | İnşaat tamamlandı. |
| 39 | “ | Kalecik Köyü | | İnşaat tamamlandı. |
| 40 | “ | Kirazlık Köyü | | Sondaj yapıldı |
| 41 | “ | Kirazlık Köyü | Armutlu-Yuva (İçme Suyu) | İnşaat tamamlandı. |
| 42 | “ | Kocadal Köyü | | İnşaat tamamlandı. |
| 43 | “ | Küçükçit Köyü | | İnşaat tamamlandı. |
| 44 | “ | Yücebelen Köyü | Recepli-Lağanlı-Kanavra Mah. | İnşaat tamamlandı. |
| 45 | Kelkit | Çamur Köyü | | İnşaat tamamlandı. |
| 46 | “ | Devekorusu Köyü | | Proje hazırlandı. |
| 47 | “ | Elmelik Köyü | | Proje hazırlandı. |
| 48 | “ | Eymür Köyü | | Proje hazırlandı. |
| 49 | “ | Kılıççı Köyü | | Proje hazırlandı. |
| 50 | “ | Obalar Köyü | | İnşaat tamamlandı. |
| 51 | “ | Yenice Köyü | | İnşaat tamamlandı. |
| 52 | “ | Özen Köyü | | Proje hazırlandı. |
| 53 | Köse | Bizgili Köyü | | İnşaat tamamlandı. |
| 54 | “ | Gökçe Köyü | | İnşaat tamamlandı. |
| 55 | “ | Kayadibi Köyü | | İnşaat tamamlandı. |
| 56 | “ | Kayadibi Köyü | | Sondaj yapıldı |
| 57 | “ | Örenşar Köyü | | İnşaat tamamlandı. |

| S.NO. | İLÇESİ | KÖYÜ | ÜNİTESİ | İŞİN NEVİ |
|-------|--------|------------------|---------|--------------------|
| 58 | “ | Örenşar Köyü | | Sondaj yapıldı |
| 59 | “ | Salyazı Köyü | | Proje hazırlandı |
| 60 | “ | Subaşı Köyü | | İnşaat tamamlandı. |
| 61 | “ | Yuvacık Köyü | | İnşaat tamamlandı. |
| 62 | Kürtün | Yaylalı Köyü | | Proje hazırlandı |
| 63 | “ | Damlıköy Köyü | | Devam ediyor |
| 64 | Şiran | Akçalı Köyü | | İnşaat tamamlandı. |
| 65 | “ | Alıç Köyü | | Sondaj yapıldı |
| 66 | “ | Babuş Köyü | | Sondaj yapıldı |
| 67 | “ | Balıkhisar Köyü | | İnşaat tamamlandı. |
| 68 | “ | Çakırkaya Köyü | | İnşaat tamamlandı. |
| 69 | “ | Dumanoluğu Köyü | | Sondaj yapıldı |
| 70 | “ | Ericek Köyü | | İnşaat tamamlandı. |
| 71 | “ | Kavakpınarı Köyü | | Sondaj yapıldı |
| 72 | “ | Koyunbaba Köyü | | Sondaj yapıldı |
| 73 | “ | Kozağaç Köyü | | İnşaat tamamlandı. |
| 74 | “ | Paşapınar Köyü | | Sondaj yapıldı |
| 75 | “ | Sadık Köyü | | İnşaat tamamlandı. |
| 76 | “ | Sinanlı Köyü | | Sondaj yapıldı |
| 77 | “ | Telme Köyü | | İnşaat tamamlandı. |
| 78 | “ | Yeniköy Köyü | | İnşaat tamamlandı. |

2- ATIKSU PROJELERİ

| S.NO. | İLÇESİ | KÖYÜ | ÜNİTESİ | İŞİN NEVİ |
|-------|--------|----------------|------------|-----------------------------|
| 1 | Merkez | Aktutan Köyü | Tefil Mah. | İnşaat tamamlandı. |
| 2 | “ | Kurtoğlu Köyü | | Devam ediyor |
| 3 | “ | Mescitli Köyü | | Projesi ve Keşfi Hazırlandı |
| 4 | “ | Olukdere Köyü | | İnşaat tamamlandı. |
| 5 | Köse | Kabaktepe Köyü | | Projesi ve Keşfi Hazırlandı |

| | | | | |
|----|--------|-----------------|--|-----------------------------|
| 6 | “ | Subaşı Köyü | | Projesi ve Keşfi Hazırlandı |
| 7 | “ | Özbeyli Köyü | | Projesi ve Keşfi Hazırlandı |
| 8 | Şiran | Babuş Köyü | | İnşaat tamamlandı. |
| 9 | Kürtün | Söğüteli Köyü | | İnşaat tamamlandı. |
| 10 | “ | Demirciler Köyü | | Devam ediyor |

3- YOL PROJELERİ

| S.NO. | İLÇESİ | KÖYÜ | ÜNİTESİ | İŞİN NEVİ |
|-------|--------|---------------------|----------------------|-----------------------------|
| 1 | Merkez | Karaca Mağarası | | Projesi ve Keşfi Hazırlandı |
| 2 | “ | Süleymaniye Mah. | | Projesi ve Keşfi Hazırlandı |
| 4 | Kürtün | Aş. Karadere-Araköy | | İnşaat tamamlandı. |
| 5 | “ | Elceğiz Köyü | Çavuşğıranı Mah. | Projesi ve Keşfi Hazırlandı |
| 6 | “ | Kızılcadam Köyü | Cami Mah. | İnşaat tamamlandı. |
| 7 | “ | Şendere Köyü | Kurttonarı Mevki | İnşaat tamamlandı. |
| 8 | Torul | Budak Köyü | Dikmeler Mah. | Projesi ve Keşfi Hazırlandı |
| 9 | “ | Tokçam Köyü | Mollalar-Ulviye Mah. | Projesi ve Keşfi Hazırlandı |
| 10 | “ | Yeşilköy Köyü | | Projesi ve Keşfi Hazırlandı |
| 11 | “ | Yurt Köyü | | Projesi ve Keşfi Hazırlandı |

4- YEŞİL YOL ÇALIŞMALARI

| | | | |
|---------------|--|---------|------------------|
| 2015 | Cami Boğazı Yaylası Beton Kilitli Taş Parke Yapım İşi | 5800 m2 | 238.240,00 TL. |
| | Süleymaniye Mahallesi Yol Alt Yapı ve Üst Yapı Yapım İşi | 2,6 km. | 3.063.876,00 TL |
| | Kürtün İlçesi Söğüteli Kazıkbeli Beton Yol Yapım İşi | 6 km. | 2.103.003,00 TL. |
| TOPLAM | | | 5.405.119,00 TL. |

İL ÖZEL İDARESİ DAVA DOSYALARI

2010 YILINDAN ÖNCE AÇILAN DAVA DOSYALARI

| S.No | Esas No | Mahkemesi | Davacı | Davalı | Konu | Sonuç |
|------|-------------------|--|------------------------------------|-------------------------------|----------------------------------|---------------|
| 1 | 2003/168-2014/316 | Asliye Hukuk Mah. G.Hane – Temyiz sonucu yeni Esas no. | İl Özel İdaresi (Köy Hiz. Gn. Md.) | B.Yalçın-K.Blnt Kılıç-H Öktem | Tazminat | Lehte Temyiz- |
| 2 | 2009/1 | Asliye Hukuk Mah. G.Hane | Belediye Başkanlığı - Şiran | İl Özel İdaresi – Gümüşhane | Alacak (Su bedeli) | Temyiz |
| 3 | (2009/323) | Asliye Hukuk Mah. G.Hane | İl Özel İdaresi (11.11.2009) | Selçuk İnş. Ltd. Şti. | Aysin R.Ataç İlköğr. Tazminat | Temyiz |
| | 2013/24 | “ | “ | “ | (2009/323 Bozuldu.) 2013/24 oldu | Devam |

2010 YILINDA AÇILAN DAVALAR

| | | | | | | |
|---|-----------------|--------------------------------------|---|-------------------------------------|---|--------------|
| 1 | 2010/86 | 1.Asliye Hukuk Mah. İstanbul | İnal Ataç Varisleri | İl Özel İdaresi-Gümüşhane | H.F.Ataç Konağı -Tazminat | Devam |
| 2 | 2010/127 | Asliye Hukuk (İş) Mah. G.hane | Nebahat Giriftin ve Müstereklere | İl Özel İdaresi-Gümüşhane | Faiz Talebi hk. (2011/180 Birleşti) | Devam |
| 3 | 2010/147 | Asliye Hukuk Mah. G.Hane | İl Özel İdaresi (05.05.2010) (2010/563) | Selçuk İnş. Ltd. Şti.(563 birleşti) | Yusuf Çiftçioğ. İlkö Tazminat | Devam |
| 4 | 2010/424 | Asliye Hukuk Mah. G.Hane | İl Özel İdaresi (05.08.2010) | Bayındırlık Teknik Elemanları | Ay. Rafet Ataç İlköğr. Tazminat | Devam |
| 5 | 2010/422 | Asliye Hukuk Mah. G.Hane | Nebahat Giriftin ve Müstereklere | İl Özel İdaresi-Gümüşhane | Ek Maddi Tazminat hk.(2011/180-Birleşti) | Devam |
| 6 | 2010/377 | 1.Asliye Hukuk Mah. İstanbul | İnal Ataç Varisleri | İl Özel İdaresi-Gümüşhane | Manevi Tazminat Talebi hk. | Devam |
| 7 | 2010/563 | Asliye Hukuk Mah. G.Hane | İl Özel İdaresi (04.11.2010)147 birleşti. | Bayındırlık Teknik Elemanları | Yusuf Ç.Oğ. İlköğr.Ok.Tazminat | Devam |

2011 YILINDA AÇILAN DAVALAR

| | | | | | | |
|---|----------|-------------------------------|---|-----------------------------|------------------------------------|----------|
| 1 | 2011/156 | Asliye Hukuk (İş) Mah. G.Hane | Bayram ÜNSAL | İl Özel İdaresi-Gümüşhane | Yıllık İzin Ücreti Alacağı Hk. | Devam |
| 2 | 2011/180 | Asliye Hk. Mah. Gümüşhane | Nebahat Giriftin Varisleri | İl Özel İdaresi-Gümüşhane | Maddi-Manevi Tazminat Talebi | Temyizde |
| 3 | 2011/217 | Sulh Ceza Mahkemesi – Torul | Öz Kandazoğlu Tic. Ltd. Şti. (A. Kanat) | İl Özel İdaresi – Gümüşhane | Mad. Kan. İdari Para Cezası itiraz | Devam |

2012 YILINDA AÇILAN DAVALAR

| | | | | | | |
|---|----------|-------------------------------|--|-----------------------------|---------------------------------------|----------------------|
| 1 | 2012/326 | Asliye Hukuk (İş) Mah.-G.Hane | Özcan Kadakal (Av. M. Burak Temren) | İl Özel İdaresi –Gümüşhane | Yıllık İzin Ücreti Alacağı Hk. | Devam |
| 2 | 2012/177 | Sulh Ceza Mahkemesi-Kelkit | Sami Erdoğan | İl Özel İdaresi | İmar para cezasına itiraz(Sadak Köyü) | Devam |
| 3 | 2012/332 | İdare Mahkemesi – Trabzon | Daştan Meral (Vekil Av. Fatih Çakır) | İl Özel İdaresi – Gümüşhane | Taşocağı Ruhsat İptali ve Yürt. Drd. | Devam |
| 4 | 2012/908 | İdare Mahkemesi – Trabzon | Ali Özdemir ve Ark. (Av. Zuhale B.Baş) | İl Özel İdaresi – Gümüşhane | Taş Konkasör Ruhsat İptali (Arazlar) | Alehte Temyiz |

2013 YILINDA AÇILAN DAVALAR

| | | | | | | |
|---|----------|--------------------------------|--|-----------------|---|--------------|
| 1 | 2013/32 | Sulh Ceza Mahkemesi-Kelkit | Muammer Öztürk | İl Özel İdaresi | Mad. Kan. Kum Cezasına itiraz | Devam |
| 2 | 2013/45 | Sulh Ceza Mahkemesi-Kelkit | Mahmut Bulut | İl özel İdaresi | Maden Kan. İd. Para cezasına itiraz | Devam |
| 3 | 2013/301 | İdare Mahkemesi – Trabzon | Tekke Belediye Başkanlığı | İl Özel İdaresi | Kalker Ocağı Yürütmenin Durdulması | Devam |
| 4 | 2013/167 | Asliye Hukuk (İş) Mah.-G.Hane | Adnan Hazır | İl Özel İdaresi | Yıllık İzin Ücreti Alacağı Hk. | Kısmi/Temyiz |
| 5 | 2013/191 | Sulh Ceza Mahkemesi-Kelkit | Osman Karatay | İl Özel İdaresi | Kum Ocağı İdari Para Cezası | Devam |
| 6 | 2013/190 | Asliye Hukuk (İş) Mah.- G.Hane | Fatma Ant iç ve müşt (Hasan Çelik vrs) | İl Özel İdaresi | Tazminat | Temyizde |
| 7 | 2013/533 | İdare Mahkemesi – Trabzon | Tamer Özdemir ve Arkadaşları | İl Özel İdaresi | Arazlar ruhsat iptali ve yürt. durdurma | Devam |
| 8 | 2013/257 | Sulh Ceza Mah. Kelkit | Murathanoğulları Ltd. Şri. | İl Özel İdaresi | Maden Kan. Muhal. Para Cezası iptali | Devam |
| 9 | 2013/395 | Asliye Hukuk Mahkemesi | Fatma Nühket Yavsiebusuutoğlu | İl Özel İdaresi | Elatmanın Önlenmesi | Devam/Temyiz |

2014 YILINDA AÇILAN DAVALAR

| | | | | | | |
|---|----------|---------------------------------|-------------------------------------|-----------------------------------|--------------------------------------|----------|
| 1 | 2014/60 | Asl. Hukuk Mah. G.Hane | Belediye İş Sen. Genel Başk. Ankara | Tekke Belediyesi(İl Özel İdaresi) | Sendika aidat al. Tespiti ve tazmini | Devam |
| 2 | 2014/80 | Asliye Hukuk (İş) Mah. - G.Hane | Orhan Koyun | İl Özel İdaresi – Gümüşhane | Yıllık İzin Ücreti Alacağı Hk. | Temyizde |
| 3 | 2014/139 | Asliye Hukuk Mah -Kelkit | İl Özel İdaresi | Baraj Müteahhid vs.(NTF Şirket) | Kılıççı Grup Yolu Asfalt Bozulması | Devam |

| S.No | Esas No | Mahkemesi | Davacı | Davalı | Konu | Sonuç |
|------|-----------|-------------------------------|--|------------------------------------|--|---------------|
| 4 | 2014/140 | Asliye Hukuk Mah. -Kelkit | İl Özel İdaresi | DSİ Müteahhid (Karnıca İnş.) | Akdağ-Bindal Grup Yolu Asfalt Boz. | Devam |
| 5 | 2014/2 | Sulh Ceza Mah. Kelkit | Nizamettin Macit (Sadak Köyü) | İl Özel İdaresi | İzinsiz İnş. İdari para cezası iptali | Devam |
| 6 | 2014/103 | Sulh Ceza Mah. Kelkit | Musa Nair (Sadak Köyü) | İl Özel İdaresi | İzinsiz İnş. İdari para cezası iptali | Devam |
| 7 | 2014/107 | Sulh Ceza Mah. Kelkit | İshak Yeğin | İl Özel İdaresi | İzinsiz İnş. İdari para cezası iptali | Devam |
| 8 | 2014/987 | İdare Mahkemesi-Trabzon | A. Kadir Yayla | İl Özel İdaresi | Sürekli Görev Yolluğu Harcırahı | Lehte-Bitti |
| 9 | 2014/971 | İdare Mahkemesi-Trabzon | Yüksel Soydaş | İl Özel İdaresi | Sürekli Görev Yolluğu Harcırahı | Lehte - Bitti |
| 11 | 2014/973 | İdare Mahkemesi-Trabzon | İzzet Soydaş | İl Özel İdaresi | Sürekli Görev Yolluğu Harcırahı | Lehte-Bitti |
| 12 | 2014/974 | İdare Mahkemesi-Trabzon | Davut Şimşek | İl Özel İdaresi | Sürekli Görev Yolluğu Harcırahı | Lehte-Bitti |
| 13 | 2014/975 | İdare Mahkemesi-Trabzon | Yener Çimen | İl Özel İdaresi | Sürekli Görev Yolluğu Harcırahı | Lehte-Bitti |
| 14 | 2014/976 | İdare Mahkemesi-Trabzon | Bedri Ağaç | İl Özel İdaresi | Sürekli Görev Yolluğu Harcırahı | Lehte-Bitti |
| 15 | 2014/977 | İdare Mahkemesi-Trabzon | İsa Yılmaz | İl Özel İdaresi | Sürekli Görev Yolluğu Harcırahı | Lehte-Bitti |
| 16 | 2014/985 | İdare Mahkemesi-Trabzon | Bedir Alkan | İl Özel İdaresi | Sürekli Görev Yolluğu Harcırahı | Lehte-Bitti |
| 17 | 2014/1024 | İdare Mahkemesi-Trabzon | Fikret Yayla | İl Özel İdaresi | Sürekli Görev Yolluğu Harcırahı | Lehte-Bitti |
| 18 | 2014/6 | Sulh Hukuk Mahkemesi-Torul | Hayri Araz | İl Özel İdaresi ve Arazlar İnş.A.Ş | Zarar (Delil) Tespit | Devam |
| 19 | 2014/221 | Asliye Hukuk Mah -Kelkit | Fatih Mehmet Şahin | İl Özel İdaresi | Kamulaştırmaz el atma (Tazminat) | Devam |
| 20 | 2014/1117 | İdare Mahkemesi-Trabzon | Erdal Bayrak (Kirazlık Köyü) | İl Özel İdaresi | İdari İşlemin iptali (su tahsisi) | Aleyhte Bitti |
| 21 | 2014/861 | İcra Dairesi (Mah.) Gümüşhane | Hasan-Lütfi-Hüseyin Soydaş | İl Özel İdaresi | Tekke Beld.(Kum eleme tesis kira) | Temyiz |
| 22 | 2013/100 | Asliye Huk. Mah. Torul | İbrahim Öztürk | İl Özel İdaresi | Altınpınar Bld. (İzin Ücreti Alacağı) | Devam |
| 23 | 2014/1403 | İdare Mahkemesi- Trabzon | Musa Nair (Sadak Köyü) | İl Özel İdaresi | İzinsiz inş. İdari işlemin ipt. Yürt. Dur. | Lehte-Temyiz |
| 24 | 2014/1613 | İdare Mahkemesi-Trabzon | Bünyamin-Metin Akbulut-Davut Özer | İl Özel İdaresi | Kaş Köyü imar planı işlemin iptali | Devam |
| 25 | 2014/1726 | İdare Mahkemesi – Trabzon | Bedir Alkan | İl Özel İdaresi | M.E.Müdürliğine atama işleminin iptali | Devam |
| 26 | 2014/684 | Vergi Mahkemesi – Trabzon | TEİAŞ 14. Tesis İşl. Grup Müd. Trabzon | İl Özel İdaresi | Teke Beld. Elektrik Tük. Vergi iadesi | Aleyhte-Bitti |
| 27 | 2014/764 | Asliye Hukuk Mah. – Gümüşhane | Hüseyin,Hasan, Lütfi Soydaş | İl Özel İdaresi | Tekke köyü kum eleme tesisi kira | Temyiz |
| 28 | 2014/1781 | İdare Mahkemesi – Trabzon | Necip Pariltan | İl Özel İdaresi | İdari İşlemin İptali | Devam |

2015 YILINDA AÇILAN DAVALAR

| | | | | | | |
|----|-----------|-------------------------------|-----------------------------------|--------------------------------|--|-------|
| 1 | 2015/20 | İcra Hukuk Mah.-Gümüşhane | İl Özel İdaresi | Nebahat Giriftin | Fazla Faiz Talebinin reddi | Devam |
| 2 | 2015/29 | Asliye Hukuk Mah. Gümüşhane | Yılmazzer Ltd. Şti. | İl Özel İdaresi | Hakedişlerden yapılan kesintinin iadesi | Bitti |
| 3 | 2015/167 | Asliye Hukuk (İş) Mah. G.Hane | Mehmet Aslan | İl Özel İdaresi | Yıllık İzin Ücreti Alacağı | Devam |
| 4 | 2015/586 | Asliye Hukuk Mahkemesi G.Hane | İl Özel İdaresi | Birgül Akagün ve Müşterekleri | Süleymaniye (2katlı ahşap ev ve arsa) 1/8 Kamulaştırması | Devam |
| 5 | 2015/985 | İdare Mahkemesi – Trabzon | Koza Altın İşletmeleri A.Ş. | İl Özel İdaresi | Maden Devlet Hakkı % 30'una itiraz | Devam |
| 6 | 2015/1114 | İdare Mahkemesi- Trabzon | On Bir Kardeşler Tic. Ltd. Şti. | İl Özel İdaresi | İşyeri kapatma Yürt. Dur. Ve İptal | Devam |
| 7 | 2015/743 | Asliye Hukuk Mah. Gümüşhane | İl Özel İdaresi | Hüseyin Demir ve Müşterekleri | Karaer M. 241 ada 20 parsel Kamlaş | |
| 8 | 2015/744 | Asliye Hukuk Mah. Gümüşhane | İl Özel İdaresi | İbrahim Kaya Kadirbeyoğlu | Karaer Mah. 241 ada 66 parsel Kamlaş. | |
| 9 | 2015/819 | Asliye Hukuk Mah. Gümüşhane | İl Özel İdaresi | H.İbrahim Daloğlu ve Diğerleri | Süleymaniye Mah.314 ada 1 Kamulaş | |
| 10 | 2015/753 | Asliye Hukuk Mah. Gümüşhane | İl Özel İdaresi | Selahattin Başer | Süleymaniye Mah 355 ada 1 Kamulaş. | |
| 11 | 2015/1175 | İdare Mahkemesi- Trabzon | Metin Bayır | İl Özel İdaresi | Mescitli fırın İdari İşlemin İptali | Devam |
| 12 | 2015/1176 | İdare Mahkemesi-Trabzon | Yeşim Usta | İl Özel İdaresi | Mescitli Kahvehane İdari İşlemin İptali | Devam |
| 13 | 2015/691 | İdare Mahkemesi – Trabzon | Metin Bayır | İl Özel İdaresi | Mescitli fırın İdari İşlemin İptali | Devam |
| 14 | 2015/692 | İdare Mahkemesi – Trabzon | Yeşim Usta | İl Özel İdaresi | Mescitli Kahvehane İdari İşlemin İptali | Devam |
| 15 | 2015/1474 | İdare Mahkemesi- Trabzon | Koza Altın İşletmeleri A.Ş | İl Özel İdaresi | Yürütmenin durdurulması ve iptal | Devam |
| 16 | 2015/1512 | İdare Mahkemesi- Trabzon | Hüseyin Demir ve Müşterekleri | İl Özel İdaresi | Kamulaştırma İptali | Devam |
| 17 | 2015/1513 | İdare Mahkemesi- Trabzon | İbrahim Kaya Kadirbeyoğlu | İl Özel İdaresi | Kamulaştırma İptali | Devam |
| 18 | 2015/1625 | İdare Mahkemesi – Trabzon | Halil İbrahim Daloğlu | İl Özel İdaresi | Kamulaştırma İptali | Devam |
| 19 | 2015/1670 | İdare Mahkemesi – Trabzon | Ahmet Savcı (Kaş Köyü) | İl Özel İdaresi | İmar planı İptali | Devam |
| 20 | 2015/1671 | İdare Mahkemesi – Trabzon | Temel Savcı-Talip Macit(Kaş Köyü) | İl Özel İdaresi | İmar planı İptali | Devam |

5/9 YAZI İŞLERİ MÜDÜRLÜĞÜ 2015 YILI FAALİYET RAPORU

01.01.2015-31.12.2015 tarihleri arasında :

| | |
|-----------------------------|---------|
| Gelen Evrak Sayısı | : 13712 |
| Giden Evrak Sayısı | : 8894 |
| Bilgi Edinme Başvuru Sayısı | : 12 |
| Bimer | : 81 |
| Muhtar Bilgi Sistemi | : 35 |

5/10 ENCÜMEN MÜDÜRLÜĞÜ 2015 YILI FAALİYET RAPORU

İl Genel Meclisince 159,
İl Encümenince 64 adet karar alınmıştır.

5-Yönetim ve İç Kontrol Sistemi

D-Diğer Hususlar

II-AMAÇ VE HEDEFLER

A-İdarenin Amaç ve Hedefleri

TEMEL AMAÇ VE HEDEFLER:

- 1-Yapılan bütün hizmet sunumları Avrupa Birliği standartlarında insanımızın mutluluğuna hizmet edecek amaca yöneliktir.
- 2-Paydaşlara hizmet sunumlarında imkânlar ölçüsünde maliyet paylaşımı yöntemi uygulanmaya çalışılmıştır.
- 3-Demokratik, laik, sosyal hukuk devleti ilkeleri çerçevesinde demokratik devlet yönetimini, sosyal adaleti, değişim ve gelişimi gözetilen bir kamu yönetimi yapısının ve işleyişinin oluşturulması, kamu yönetimine, ihtiyaçlara göre esnek ve hızlı bir işleyiş yapısı ile kaliteli mal ve hizmet sunumu anlayışının ve buna ilişkin etkin yöntemlerin yerleştirilmesi temel amaçtır.
- 4-Kamu hizmetlerinin sunumunda vatandaşın memnuniyeti esas alınmak sureti ile hizmet kalitesine ve sonuçlara odaklanarak, kamu yönetiminin etkinliğini ve halk nezdinde güvenilirliğini geliştirmek esas olacaktır.
- 5-Yıllardan beri Türk İnsanı için büyük bir psikolojik ve yapısal problem olan bürokratik engeller azaltılarak insanlarımızı yormayan bir yaklaşım ve metotla hizmet verilmesi.

KURUMSAL AMAÇ VE HEDEFLER:

- 1-Kurum içinde nitelikli kamu hizmeti sunumu için, performans yönetimi, toplam kalite yönetimi gibi çeşitli çağdaş yönetim tekniklerinden yararlanılması, böylece Gümüşhane İl Özel İdaresi'nde kamu yönetiminin, yeni yaklaşımlardan da faydalanarak toplam yönetim kalitesinin artırılması.

2-Gümüşhane İl Özel İdaresi; paydaşların, hizmet alanların ve Gümüşhane kamuoyunun her zaman hizmet memnuniyetinin olduğu bir kurum kimliğine kavuşturulması.

3-İl Özel İdaresi birimlerinde nitelikli insan gücünün geliştirilmesine ayrılan kaynakların artırılmasına ve etkin kullanımına özen gösterilmesi.

4-Kurum içerisinde düzenli ve süratli bilgi akışı ile işlemlerde basitliğin sağlanabilmesi ve birimlerde kırtasiyeciliği önleme, evrak, dosyalama ve arşiv sorunlarına köklü çözümler getirmek amacıyla her birimde elektronik bilgi yönetimine önlem verilmesi.

YATIRIMLARDA AMAÇ VE HEDEFLER:

1-İl Özel İdaresince, yatırım alt yapı öncelikleri olan eğitim, turizm, sağlık, içme suyu, yol, sulama suyu ve diğer kırsal altyapı yatırımlarına öncelik verilmesi.

2-Yatırımların tahsis önceliklerinin belirlenmesinde mevcut durum envanterlerinden ve İl Özel İdaresi Genel Sekreterliğince yapılan tespit ve incelemelerden yararlanılmıştır.

3-Yatırımlarda, modern ve çağdaş dünyanın uyguladığı katılımcılık anlayışı yerleştirilmeye çalışılmıştır.

4-İl Özel idaresince gerçekleştirilecek yatırımların gereklilik öncelikleri belirlenecek; özellikle köylere yönelik hizmetlere ait projelerde, ihtiyaç önceliği, mevcut proje stoku, teknik, ekonomik ve sosyal yapılabirlik kriterleri ve İl Özel İdaresinin bütçe imkânları dikkate alınacaktır. Mevcut kaynaklarının daha verimli kullanımı sağlanmıştır.

5-Köy yerleşim yerlerine götürülecek hizmetlerin daha planlı ve düzenli olması için ilçeler bazında köy bilgi kitapçıkları oluşturulmuştur.

EĞİTİM HİZMETLERİNDE AMAÇ VE HEDEFLER:

1-Gümüşhane ili genelinde eğitim kurumlarının yapısal dönüşüm ve ihtiyaçlarının karşılanmasına yardımcı olunması.

2-Gümüşhane’de eğitimin her kademesinde başarının artırılması çalışmalarına destek verilmesi.

3-Eğitim kalitesini doğrudan etkileyen fiziki altyapı, donanım gibi konularda eğitim kurumları desteklenmesi.

KÜLTÜR VE TURİZM HİZMETLERİNDE AMAÇ VE HEDEFLER:

1-Türk kültürü ve dili araştırmalarına önem ve öncelik verilecektir. Bu kapsamda Gümüşhane’nin bilimsel nitelikli tarihinin yazılması, Gümüşhane mahalli kültürünün araştırılması çalışmalarına destek verilecektir.

2-Gümüşhane düşünce tarihinin ortaya çıkarılması için gerekli çalışmalar desteklenecektir.

3-Kültür varlıklarımızın korunması için halkın ve kamu görevlilerinin bilinçlendirilmesine yönelik eğitim çalışmaları yaygınlaştırılacaktır.

4-Turizm amaçlı sportif faaliyetlerle, kış turizminin artırılması ve yaygınlaştırılması için gerekli altyapı ve tanıtım faaliyetlerine önem verilecektir.

5-Türk kültür değerlerinin ve mirasının korunması, zenginleştirilmesi ve gelecek nesillere geliştirilerek aktarılması çalışmalarına destek verilecektir.

6-Yok olmakta olan yerel sanat ve zanaatların korunması, sosyal ve ekonomik fayda sağlanması, bunların yozlaştırılmadan yeniden üretimine ve pazarlanmasına yönelik modellerin araştırılması için projeler geliştirilecektir.

7-Plan döneminde Gümüşhane'ye gelen turist sayısının bir önceki yıllara oranla artırılması için her türlü çalışma desteklenecektir.

8-Karaca mağarasının tanıtım ve alt yapı çalışmalarına hız verilecektir.

9-Plan döneminde turizm potansiyeli olan mağaraların hizmete açılmasına devam ettirilecektir.

10-Türkiye'nin en çok yaylasına sahip olan Gümüşhane ilinde yayla turizminin profesyonel boyuta ulaşması için çalışmalar yapılacaktır.

11- Doğal ve kültürel varlıkların bir bütün olarak korunması ve sürekliliğinin sağlanması amacıyla korunması gerekli varlıklara ait çeşitli kişi ve kurumların elinde bulunan bilgi, belge ve görüntülü dokümanın bir araya getirilip muhafaza edilmesi ve kullanıcıların erişimine sunulması çalışmalarına destek verilecektir.

12-Geleneksel Gümüşhane el sanatlarının ve folklorunun korunması, geliştirilmesi ve tanıtılması sağlanacak, bütün sanat faaliyetleri desteklenecektir.

13-Kültür ve sanatta özgün düşünce ve eser üretimi özendirilecek, kültür hayatına katkısı bulunanlar ve sanatçılar desteklenecektir.

14-Gümüşhane'nin karakteristik özelliklerini yansıtan tarihi konakların restorasyon ve turizme kazandırılması çalışmasına devam edilecektir.

15-İlimiz Turizmde çok büyük bir potansiyele sahip olan Süleymaniye Mahallesi (Eski Gümüşhane) Mastır Plan dahilinde entegre bir turizm merkezi olarak faaliyete açılacak, kayak tesisi altyapı çalışmaları hızlı bir şekilde tamamlanarak turizmin hizmetine sunulacak ve turizm gelirleri artırılabilecektir.

16-İlimizdeki turizm merkezlerini birbirine ve çevre illerin turizm merkezlerine bağlayacak entegre bir proje olan Yeşil Yol projesi kapsamında yapılması planlanan yolların biran önce bitirilerek hizmete açılması için çalışmalara hız verilerek projenin biran önce tamamlanması için çalışmalara hız verilecektir.

TARIM, ORMAN, HAYVANCILIK VE MADENCİLİKTE AMAÇ VE HEDEFLER

1-Hayvancılığın geliştirilmesine her türlü destek verilecektir.

2-Hayvancılığın öncelikli faaliyet dalı olduğu ilimizde ilgili kuruluşlar tarafından yapılacak mera ıslahına ve mera yönetimi çalışmalarına destek verilecektir.

3-Su ürünlerinde sürdürülebilir üretimin artırılması amacıyla; doğal kaynakların rasyonel kullanımı sağlanacaktır.

4-Gümüşhane ilinde ormansızlaşma, çölleşme, toprak erozyonu, sel, heyelan ve çığ gibi afetleri önlemek amacıyla, ağaçlandırma, erozyon kontrolü, mera ıslahı ve sosyal ormancılık faaliyetlerine destek verilecektir.

5-Kent ormancılığı yaygınlaştırılacak ve plan dönemi içinde bütün ilçelerde birer kent ormanı yapılması çalışmalarına destek verilecektir.

6-Üreticilerin kooperatifleşmesi, şirketleşmesi ve üretici birliklerinin kurulması çalışmalarına devam edilecektir.

7-Flora yapısı zengin olan ilimizde arıcılığın geliştirilmesine her türlü destek verilecektir.

8-Orman köylüsünün kalkındırılması amacıyla her türlü etkinlik desteklenecektir.

9-Tarihe bir maden şehri olarak geçen Gümüşhane’de madencilik sektöründe faaliyet gösteren ve gösterecek kamu ve özel kuruluşların teşviki çalışmalarına devam edilecektir.

10-Gümüşhane’ye özgü meyvelerle ilgili yapılacak geliştirme proje çalışmaları desteklenecektir.

KÖY ALT YAPI ÇALIŞMALARINDA AMAÇ VE HEDEFLER:

1-Gümüşhane ilinin ilçeler bazında köy öncelikleri belirlenerek ilçelere ait envanter çalışmaları yapılacaktır. Coğrafi Bilgi Sistemi uygulamasına yıl içerisinde başlanacaktır.

2-İl Özel İdaresinin sulama hizmetleri programı etkin bir şekilde uygulanacaktır.

3-Köy yollarının mevcut ulaşım altyapılarının etkin kullanılmasına ve korunmasına önem verilecek, bakım ve onarım faaliyetleri düzenli olarak ve zamanında yapılacaktır.

4-Plan döneminde, köylerimizin standart asfaltlı yol oranı yükseltilecektir.

5-Grup köy yollarının standardizasyonunun yükseltilmesi çalışmalarına devam edilecektir.

6-Yeraltı ve yerüstü su kaynaklarının kirlenmesinden önce korunması sağlanacak ve atık suların arıtıldıktan sonra tarım ve sanayide kullanılması özendirilecektir.

7-Etkili su kullanımı, altyapı tesislerinin ve su kaynaklarının korunması konusunda toplum bilinçlendirilecek ve su israfını önleyici eğitim programlarının yazılı, sözlü ve görsel basında yer alması sağlanacaktır.

8-Taşkınları önlemede öncelik derelerin ıslahına verilecektir. İmar planlarında doğal dere yataklarında yapılaşmaya müsaade edilmeyecektir.

9-Mevcut proje stoku gözden geçirilerek daha rasyonel ve yürütülebilir bir hale gelecektir.

10-Kırsal alanlarda, sosyal altyapı hizmetlerinden şebekeli içme suyu, kanalizasyon ve aratma tesislerinin yaygınlaştırılması ve standartlarının yükseltilmesi çalışmaları sürdürülecektir. Yeterli ve sağlıklı içme suyu olmayan köyler içme suyuna kavuşturulacak, kırsal kanalizasyon şebekeleri çevre sağlığı açısından risk taşıyan yöreler ile turistik yörelerde yaygınlaştırılacaktır.

11-Köy altyapı çalışmalarında kullanılan mevcut iş makinelerinden ekonomik ömrünü dolduranların envanterden çıkartılması ve yerine imkanlar ölçüsünde yeni iş makineleri alınarak, gerektiğinde ihtiyaç duyulan konularda hizmet alımına gidilecektir.

12- Köy altyapı çalışmalarının daha verimli yürütülebilmesi için personel, iş makineleri araç ve gereçlerin sevk ve idaresinde ilçelere yetki verilmiştir.

13-Küresel ısınmaya bağlı olarak azalmakta olan yeraltı kaynaklarının denetlenmesi amacıyla tüm ilçelerde His göleti yapımına ağırlık verilecektir.

14-Atıksu arıtma tesisleri yapımına dönem içerisinde başlanarak çevreye verilen zararların önlenmesi sağlanacaktır.

ÇEVREYE YÖNELİK AMAÇ VE HEDEFLER:

1-Dönem içinde Bakanlıkça hazırlanan il çevre düzeni planı üzerinde gerekli revizyon teklifleri yapılacaktır.

2-Çevre ve kalkınma ile ilgili veri ve bilgi erişim sistemleri oluşturulacak, çevre izleme ve ölçüm altyapısı geliştirilecek, çevre envanterleri, istatistikler ve standartlara yönelik ihtiyaç duyulan düzenlemeler gerçekleştirilecektir.

3-Çevre alanında öncelikli faaliyetler belirlenecek, uygulamada ilgi grupları arasında eşgüdüm sağlanacak ve sorunların çözümünde toplumsal uzlaşmaya önem verilecektir.

4-Tıbbi ve tehlikeli atıklar ile kullanılmış yağ, araç lastiği, pil gibi özel atıkların güvenli şartlarda toplanması, taşınması, bertaraf edilmesi ve denetlenmesi sağlanacaktır.

SAĞLIK VE SOSYAL HİZMET ÇALIŞMALARINDA AMAÇ VE HEDEFLER:

1-İl genelinde sağlık hizmetlerinin, eşitlik ve hakkaniyet içinde halkın ihtiyaç ve beklentilerine uygun bir yapıya kavuşturulmasına yapısal destek verilmesi.

2-Sosyal hizmet ve yardım sağlayan kamu kurum ve kuruluşları ile yerel yönetimler ve gönüllü kuruluşlar arasında işbirliği sağlanacaktır.

3-Gümüşhane ili genelinde sağlık kurumlarının yapısal dönüşüm ve ihtiyaçlarının karşılanmasına yardımcı olunacaktır.

4-Sağlık hizmetlerini doğrudan etkileyen fiziki altyapı, donanım gibi konularda destek verilmesi

ÇOCUK, GENÇLİK, KADIN VE AİLEYE YÖNELİK HİZMETLERDE AMAÇ VE HEDEFLER:

1-Geleceğin teminatı olan çocuklarımızın beden ve ruh sağlığı düzeylerinin yükseltilmesi ve hayat kalitelerinin iyileştirilmesi için gerekli önlemler alınması yönünde ilgili kurumla işbirliği yapılması.

2- Milli ve manevi değerlerin korunmasında ve geliştirilmesinde temel unsur olan aile her bakımdan güçlendirilecek, ekonomik ve sosyal yapıdaki değişime ve gelişmelere uyum sağlamasına yardımcı olacak tedbirler alınacaktır.

3-Gençliğin, düşünce ve beden yönünden geliştirilmesini sağlayacak kültür, sanat ve spor faaliyetlerinin desteklenmesi.

4-Gençlerin eğitim, sağlık, çalışma hayatı, sosyal güvenlik, istihdam ve serbest zaman değerlendirme kurullarındaki sorunlarının tespitine imkan verecek araştırma çalışmaları yapılacak ve bunlara uygun çözüm önerileri geliştirilecektir.

5-Kadınların toplumsal konumlarının güçlendirilmesi, etkinlik alanlarının genişletilmesi ve eşit fırsat ve imkanlardan yararlanılmasının sağlanması için eğitim seviyesi yükseltilecek, kalkınma sürecine, iş hayatına ve karar alma mekanizmalarına daha fazla katılımları sağlamak amacıyla yapılan etkinlik ve çalışmalara destek verilmesi

6-Kadınların okur-yazarlılığının artırılması amacıyla yapılacak projelere destek verilmesi

7-Üniversiteye giremeyen gençlere kısa yoldan beceri kazandırma ve meslek edindirme faaliyetlerini artıracak, bu yöndeki çalışmalar desteklenecektir.

8-Belirlenecek kriterler çerçevesinde yoksul ailelere yardım yapılacak, mikro kredi verilecek, bu çerçevede mevcut uygulamalar yeniden gözden geçirilecektir.

9-Ailenin gelir sürekliliğinin, sağlık ve eğitim hizmetleri ihtiyacının karşılanması ve aileye sosyal güvenlik ve sosyal yardım sağlanması hususunda gerekli düzenlemeler yapılacaktır.

10-Çocuğun bakım ve yetiştirilmesinde ideal ve öncelikli ortamın aile ortamı olduğu ilkesinden hareketle, özürlü çocuklar ve korunmaya muhtaç çocukların ailesi yanında korunup yetişmesini sağlamak üzere aileye yönelik sosyal destek programlarına ağırlık verilecektir.

İSTİHDAMA YÖNELİK AMAÇ VE HEDEFLER:

1-Aile işletmeciliğinin geliştirilmesi amacıyla istihdam artırıcı projelerin desteklenmesi sağlanacaktır.

2-İl Özel İdaresi koordinatörlüğünde potansiyeli olan yörelerde, gelir artırıcı, küçük ölçekli yöresel projeler oluşturulacak ve uygulamalar yaygınlaştırılacaktır.

3-Kırsal alanda yaşayan nüfusun gelirini artırmak ve işsizliği azaltmak için yöresel potansiyeli bulunan; turizm, el sanatları, hayvancılık, dokumacılık gibi alanlarda girişimciler desteklenecektir.

4-Bölgesel gelişmenin başarılı ve hızlı bir şekilde sağlanabilmesi için, başta Gümüşhaneli iş adamları olmak üzere yurtiçi kamu ve özel sektör yatırımcıları çeşitli vesilelerle Gümüşhane'de yatırım yapmaya teşvik edilecektir.

5-Gümüşhane için büyük problem olan göçe neden olan sebeplerin bilimsel araştırması sayesinde göçün durdurulması ve geriye dönüşüm projeleri hazırlanacaktır.

6-Beceri kazandırma ve meslek edindirme kurslarının yaygınlaştırılmasına destek verilecektir.

7-Nitelikli elemanların bölgede kalmalarına çalışılacaktır.

8-İnsan kaynaklarının güçlendirilmesi ve özellikle kendi hesabına çalışma potansiyelinin artırılması çalışmalarına destek verilecektir.

B - Temel Politikalar ve Öncelikler

C-Diğer Hususlar

III-FAALİYETLERE İLİŞKİN BİLGİ VE DEĞERLENDİRMELER

A-Mali Bilgiler

1-Bütçe Uygulama Sonuçları

EKONOMİK SINIFLANDIRMAYA GÖRE BÜTÇE GELİRLERİ TABLOSU

| GELİRİN TÜRÜ | MİKTARI (TL) |
|---|----------------|
| Vergi Gelirleri | 45.276,58 |
| Teşebbüs ve Mülkiyet Gelirleri | 5.270.191,23 |
| Alınan Bağış ve Yardımlar ile Özel Gelirler | 75.750.697,57 |
| Diğer Gelirler | 28.471.847,87 |
| TOPLAM | 109.538.013,25 |

EKONOMİK SINIFLANDIRMAYA GÖRE BÜTÇE GİDERLERİ TABLOSU

| GİDERİN TÜRÜ | MİKTARI (TL) |
|---|----------------|
| Personel Giderleri | 26.089.662,24 |
| Sosyal Güvenlik Kurumuna Devlet Primi Giderleri | 4.114.397,65 |
| Mal ve Hizmet Alım Giderleri | 30.447.205,77 |
| Faiz Giderleri | 321.128,55 |
| Cari Transferler | 20.236.042,30 |
| Sermaye Giderleri | 21.040.982,48 |
| TOPLAM | 102.249.418,99 |

FONKSİYONEL SINIFLANDIRMAYA GÖRE GİDERLER

| AÇIKLAMA | HARCAMA (TL) |
|---|----------------|
| Genel Kamu Hizmetleri | 51.129.156,42 |
| Savunma Hizmetleri | 322.836,47 |
| Kamu Düzeni ve Güvenlik Hizmetleri | 13.862.788,72 |
| Ekonomik İşler ve Hizmetler | 27.185.892,61 |
| Çevre Koruma Hizmetleri | 1.712.863,29 |
| Sağlık Hizmetleri | 1.553.367,63 |
| Dinlenme, Kültür ve Din Hizmetleri | 2.180.357,02 |
| Eğitim Hizmetleri | 14.263.053,27 |
| Sosyal Güvenlik ve Sosyal Yardım Hizmetleri | |
| İskan ve Toplum Refahı Hizmetleri | 39.103,56 |
| TOPLAM | 102.249.418,99 |

2-Temel Mali Tablolara İlişkin Açıklamalar

2015 mali yılında 102.249.418,99 TL bütçe giderimiz, 109.538.013,25 TL bütçe gelirimiz, 46.502.463,73 TL banka nakit devrimiz ve 44.337.537,77 TL de bütçe ödenek devrimiz olmuştur.

3-Mali Denetim Sonuçları

4-Diğer Hususlar

B-Performans Bilgiler

1- Faaliyet ve Proje Bilgileri

| Faaliyet ve Projenin Adı | Harcama Miktarı (TL) |
|--|----------------------|
| İl Özel İdare Hizmetleri Akaryakıt ve Yağ Alımları | 4.078.209,96 |
| Araç Takip Sistemi | 115.807,09 |
| İş Makineleri Onarım Giderleri | 2.485.210,43 |
| Taşıt Alımı Projesi | 577.247,02 |
| Köy Yerleşik Alanı ve Cıvarı Tespiti Harita Yapımı | 9.204,00 |
| Temsil ve Tanıtma Giderleri | 233.063,03 |
| Çöp Konteyneri Alımı Projesi | 39.835,62 |
| Vilayetler Hizmet Birliği Payı | 183.502,01 |
| Mahalli İdare Birliklerine Yardım | 587.813,00 |

| | |
|--|---------------|
| Gümüşhane Yerel Yönetimler Birliği Evrensel Atıklar Projesine Katılım Payı | 23.390,30 |
| Köy Çevre Temizliği Hizmetleri | 130.685,00 |
| Tescilli Kültür Varlıkları Rölöve ve Restorasyon Projesi | 80.000,00 |
| Kürtün Hükümet Konağı Bakım ve Onarım Projesi | 169.999,97 |
| Köy Altyapı Projesini Destekleme | 116.630,34 |
| Kamulaştırma ve Satın Alma Giderleri | 619.898,49 |
| Gümüşhane Yerel Yönetimler Birliği Payı | 18.350,20 |
| Torul Hükümet Konağı Bakım ve Onarım Projesi | 287.508,70 |
| Şiran Hükümet Konağı Projesi | 1.433.644,43 |
| Hükümet Konağı Bakım ve Onarım Projesi | 232.205,78 |
| Raif Tuna Konağı Uygulama Projesi | 292.873,85 |
| Yol Yapım, Bakım ve Onarım Giderleri | 128.729,04 |
| Asfalt Alım Projesi | 2.358.301,84 |
| Karaca Mağarası İçme Suyu Tesisi Projesi | 14.754,49 |
| Patlayıcı Madde Alımları | 196.288,09 |
| Sulama Tesisi Onarımı | 70.732,79 |
| Tarımsal Amaçlı Sulama Borusu Alımı | 676.618,42 |
| İçme Suyu Borusu Alımı | 49.819,60 |
| Sığırların Modüler Ekzantem Hastalığı İle Mücadele Projesi | 17.820,00 |
| Sulama Kanalları Yapım ve Onarımı | 43.898,58 |
| Slajlık Mısır Tohumu Alımı | 29.833,56 |
| Yem Bitkileri Tohumu Alımı | 283.324,96 |
| Yeşil Yol Ağı Projesi | 2.894.818,68 |
| Klorlama Cihazı Alımı | 67.755,60 |
| Tarımsal Faaliyetleri Destekleme | 70.000,00 |
| Örtü Altı Tarımının Yaygınlaştırılması Projesi | 484.213,00 |
| Yem Bitkilerinin Üretimini Geliştirilmesi Projesi | 170.000,00 |
| Meyveciliği Geliştirme Projesi | 190.713,00 |
| Sertifikalı Patates Tohumluğu Kullanımı Yaygınlaştırma Projesi | 89.991,00 |
| Kuru Fasulye Üretimini Yaygınlaştırılması Projesi | 35.985,60 |
| Organik Arıcılığın Geliştirilmesi ve Kontrolü Projesi | 45.250,00 |
| Çilek Yetiştiriciliği Projesi | 133.341,08 |
| Polen Tuzaklığı Kovan Altlığı Projesi | 87.303,48 |
| Sayısal Harita Yapımı Projesi | 156.591,21 |
| Evini Yapana Yardım ve İhaleli İşler Projesi | 228.550,00 |
| Köylere Hizmet Götürme Birliklerine Yardım | 11.408.859,00 |
| İl Afet ve Acil Durum Müdürlüğüne Mal ve Malzeme Alımı | 25.176,23 |
| Kelkit Bindal Köyü Altyapı Tesisleri Yapım İşİ | 103.393,38 |
| İl Afet ve Acil Durum Müdürlüğü Payı | 69.110,24 |
| Bayburt-Gümüşhane İlleri Katı Atık Tesisine Katılım Payı | 100.000,00 |
| Doğu Karadeniz Kalkınma Ajansı Payı | 183.502,00 |
| Çimento, Demir, Köprü, Korkuluk Demiri, Teknik Nezaretçi Kişisel Koruyucu Madde Alımı | 158.716,70 |
| Kelkit Tütenli Heyelan Düzenleme İşİ | 46.414,25 |
| Jandarma Kom. Hiz. Binalarının Isı Yalıtımı İle Engellilere Uygun Hale Getirilmesi Proj. | 300.000,00 |
| Hazine Taşınmaz Satışından Köy Katkı Payı | 68.653,00 |
| Amatör Spor Kulüplerine Yardım | 138.000,00 |
| İlköğretim Hizmetleri Payı | 772.143,36 |
| Teknik Kontrollük Hizmetleri | 50.000,00 |

İÇİŞLERİ BAKANLIĞINDAN GÖNDERİLEN ÖDENEKLERİN DAĞILIMI

1- 05.01.2015 TARİHİNDE GÖNDERİLEN 5.000.000,00 TL ÖDENEKTEN

| | |
|--|-----------------|
| 1- Destek Hizmetleri Müdürlüğü (Müteahhitlik Hizmetlerine) | 850.000,00 TL |
| 2- Encümen Müdürlüğü (Yurtdışı Geçici Görev Yolluğu)... | 125.000,00 TL |
| 3- Köy Altyapı Çalışmaları İçin (KHG Birliklerine) | 2.913.099,00 TL |
| 4- Vali Yardımcıları Lojmanları Çevre Düzenlemesi | 36.600,00 TL |
| 5- İş Güvenliği Uzmanı ve İşyeri Hekimi Çalıştırılması | 90.000,00 TL |
| 6- İmar ve Kentsel İyileştirme Müd. (Lojmanların Mantolama işi)..... | 72.000,00 TL |
| 7- Yol Ulaşım (Yenişehir Stadyumu için asfalt alımına eklenen) | 74.000,00 TL |
| 8- Köse Köylere Hizmet Götürme Birliğine | 30.000,00 TL |
| 9- Kaymakamevleri onarımı ve demirbaş alımlarına (Tüm ilçeler) | 161.000,00 TL |
| 10- Kelkit K.H.G.Birliğine (Köy Alt Yapı Çalışmaları İçin)..... | 165.000,00 TL |
| 11- Köse İlçe Özel İdaresi Bakımevi için | 50.000,00 TL |
| 12- Özel İdare Lojman Bakım ve Onarımları | 2.934,59 TL |
| 13- Gümüşhane Yerel Yönetimler Birğ.Evrensel Atıklar Katılım Payı | 23.390,30 TL |
| 14- Yurtdışı Geçici Görev Yolluğu..... | 100.000,00 TL |
| 15- Müteahhitlik Hizmetleri | 306.976,11 TL |
| Toplam Harcama | 5.000.000,00 TL |
| Kalan | 0 |

2- 25.02.2015 TARİHİNDE GÖNDERİLEN 8.000.000,00 TL ÖDENEKTEN

| | |
|--|-----------------|
| 1- Tarım Hizmetleri Müdürlüğü (Çiftçileri Destekleme) | 984.240,00 TL |
| 2- Köy Altyapı Çalışmaları İçin (KHG Birliklerine) | 4.415.760,00 TL |
| 3- Tarım Hizmetleri Müdürlüğü (Gölet Yapımı ve Onarımı) | 1.400.000,00 TL |
| 4- Özel İdare Asfalt Alımına | 1.000.000,00 TL |
| 5- Merkez ve İlçelerin asfalt alımı ve şantiye onarımı(KHG Birliklerine) .. | 50.000,00 TL |
| 6- Müteahhitlik Hizmetleri | 150.000,00 TL |
| Toplam Harcama | 8.000.000,00 TL |
| Kalan | 0 |

8.000.000,00 TL ve 5.000.000,00 TL ödenekten köy altyapı çalışmaları için KHG Birliklerine gönderilen ödeneklerin toplamı 7.328.859,00 TL olup dağılımı aşağıdaki gibidir;

| | |
|-------------------|-----------------|
| Merkez KHGB | 1.780.350,00 TL |
| Kelkit KHGB | 1.855.000,00 TL |
| Köse KHGB | 406.509,00 TL |
| Kürtün KHGB | 1.050.000,00 TL |
| Şiran KHGB..... | 980.000,00 TL |
| Torul KHGB | 1.257.000,00 TL |

3- 09.10.2015 TARİHİNDE GÖNDERİLEN 4.000.000,00 TL ÖDENEKTEN

Merkez ve İlçelerin asfalt alımı ve şantiye onarımı(KHG Birliklerine) .. 4.000.000,00 TL

4.000,000,00 TL ödeneğin tamamı ve 8.000.000,00 TL ödenekten 50.000,00 TL'si olmak üzere toplam 4.050.000,00 TL ödenek asfalt alımı ve şantiye onarımları için Merkez ve ilçe birliklerine dağılımı aşağıdaki gibidir ;

| | | |
|-------------------|--------------|----|
| Merkez KHGB | 1.200.000,00 | TL |
| Kelkit KHGB | 850.000,00 | TL |
| Köse KHGB | 300.000,00 | TL |
| Kürtün KHGB | 450.000,00 | TL |
| Şiran KHGB..... | 600.000,00 | TL |
| Torul KHGB | 650.000,00 | TL |

İÇİŞLERİ BAKANLIĞI TARAFINDAN GÖNDERİLEN 17.000.000,00 TL ÖDENEKTEN İLÇE BİRLİKLERİNE GÖNDERİLEN TOPLAM ÖDENEK:

| | | |
|--------------------------|--------------|----|
| Merkez KHG Birliği | 2.980.350,00 | TL |
| Kelkit KHG Birliği | 2.705.000,00 | TL |
| Köse KHG Birliği | 736.509,00 | TL |
| Kürtün KHG Birliği | 1.500.000,00 | TL |
| Şiran KHG Birliği | 1.580.000,00 | TL |
| Torul KHG Birliği | 1.907.000,00 | TL |

Genel Toplam 11.408.859,00 TL

2-Performans Sonuçları Tablosu

3-Performans Sonuçlarının Değerlendirilmesi

4-Performans Bilgi Sisteminin Değerlendirilmesi

5-Diğer Hususlar

IV-KURUMSAL KABİLİYET ve KAPASİTENİN DEĞERLENDİRİLMESİ

A-Üstünlükler

- 1- Üst Yönetimin ve İdare personellerinin çalışma azmi ve gayreti.
- 2- İl Özel İdaresinin kendi bütçesini yapabilmesi.
- 3- İl Özel İdaresinin kırsal kalkınmada yönlendirici ve koordinatör olması.
- 4- Makine parkının bulunması.
- 5- Geçmişten gelen kurumsal deneyiminin olması.
- 6- İlimizin tarihi ve doğal özellikleri nedeniyle turizm potansiyelinin bulunması.
- 7- İlimizin maden yatakları yönünden zengin olması ve bu alandaki çalışmaların ivme kazanması ile istihdama yönelik çalışmalara destek olacak olması.

B-Zayıflıklar

- 1- Coğrafi yapının dağlık ve bazı ilçelerdeki yerleşim alanlarının birbirine uzak olması,
- 2- İlin gelir kaynaklarının çok kısıtlı olması,
- 3- Komşu il olan Trabzon'un İlimizle aynı teşvik yasası kapsamına alınması,
- 4- İlimizde endüstri ve sanayinin gelişmemiş olması buna bağlı olarak işsizliğin olması,

- 5- İlimizde yakın zamanda arama, sondaj ve işletme çalışmalarına başlanılacak maden sahalarında çalışacak insan gücü için konaklama ihtiyacının yetersiz olması,
- 6- Nitelikli personel eksikliği,
- 7- Teknik ve ara teknik eleman yetersizliği,
- 8- Personeller arasındaki ücret dengesizliği,
- 9- Diğer kurum ve kuruluşlarla iletişim ve koordinasyonun yeterince oluşturulamaması ve ortak proje üretilmemesi,
- 10-Kurum personellerine yeterli hizmet içi eğitimlerin verilememesi,

C-Değerlendirme

V-ÖNERİ VE TEDBİRLER

İl Özel İdaresinin görev ve sorumlulukları yeni yasal düzenlemelerle tüm ili kapsayacak şekilde genişletilmiştir. Ancak, İller Bankası payı dışında düzenli ve yeterli gelir bulunmayan ilimiz özel idaresinin mali durumu verilen bu görev ve sorumlulukları karşılayacak yeterlilikte değildir. Bu nedenle ilimiz gibi kalkınmada öncelikli illerin görev ve sorumlulukları gereği hizmetlerini yerine getirebilmesi için mutlaka genel bütçe kaynaklarından desteklenmesi gerekmektedir.

İlimizde kış şartlarının ağır geçmesi ve arazinin engebeli olması sonucu doğal afetlere maruz kalmakta, yatırımlara ayrılacak önemli miktarda kaynak karla mücadele veya başka doğal afetlerle mücadeleye ayrılmaktadır. Bu nedenle İl Özel İdarelerinin yatırımlara daha fazla kaynak ayırabilmeleri için mali yapılarının daha da güçlendirilmesi gerekmektedir.

5302 sayılı İl Özel İdaresi Kanunu ile İl Özel İdarelerine Merkezi Yönetim tarafından yürütülmekte olan bir çok kamu hizmeti görevi verilmiştir. Bu çerçevede; İl Çevre Düzeni Planı, Yoksullara Mikro Kredi verilmesi, İmar ve İşyerleri ile İlgili Ruhsatların verilmesi, kalkınma planlarıyla uyumlu Stratejik Planların hazırlanması ve uygulanması gibi ek görevler ve sorumluluklar verilmiştir. Ancak İl Özel İdarelerinde bu konularda uzmanlaşmış, eğitilmiş yeteri derecede idari personel bulunmamaktadır. Bu konularda uzmanlık isteyen bu tür görev ve sorumlulukların yerine getirilebilmesi için, görevli personelin temel bilgi ve uygulamalar açısından hizmet içi eğitimlerle yeterli seviyeye getirilmesi ve uzman personel görevlendirilmesi gerekmektedir.

5302 sayılı İl Özel İdaresi Kanunu ile birlikte büyük bir değişim ve gelişim sürecindeki İlimiz Özel İdaresinde görev alanı ile ilgili ihtiyaç ve sorunları gidermeye yönelik iyileştirici faaliyetler imkanlar ölçüsünde ve öncelik sırasına uygun olarak yürütülmeye çalışılmaktadır.

İl Özel İdaresinin organları ile çalışanları arasında işbirliği ve dayanışmanın daha üst seviyeye çıkarılması, gerek hizmet sunumunda etkinlik ve verimliliği artıracak, gerekse üretilecek hizmetin kalitesini olumlu yönde etkileyecektir.

Yönetim kavramının özünde bulunan top yekûn başarının olmazsa olmazları olan organlar ve/veya çalışanlar arasında istişare, dayanışma ve yardımlaşma gibi hususlara azami özen gösterilmektedir.

Üst Yöneticinin Kontrol Güvence Beyanı

İÇ KONTROL GÜVENCE BEYANI

Üst yönetici olarak yetkim dahilinde;

Bu raporda yer alan bilgilerin güvenilir, tam ve doğru olduğunu beyan ederim.

Bu raporda açıklanan faaliyetler için bütçe ile tahsis edilmiş kaynakların, planlanmış amaçlar doğrultusunda ve iyi mali yönetim ilkelerine uygun olarak kullanıldığını ve iç kontrol sisteminin işlemlerin yasallık ve düzenliliğine ilişkin yeterli güvenceyi sağladığını bildiririm.

Bu güvence, üst yönetici olarak sahip olduğum bilgi ve değerlendirmeler, iç kontroller, iç denetçi raporları ile Sayıştay raporları gibi bilgim dahilindeki hususlara dayanmaktadır.

Burada raporlanmayan, idarenin menfaatlerine zarar veren herhangi bir husus hakkında bilgim olmadığını beyan ederim. (Gümüşhane *M.B.* /2016)

Yücel YAVUZ
Gümüşhane Valisi

KURUM YÖNETİCİSİ İÇ KONTROL GÜVENCE BEYANI

Kurum Yöneticisi olarak yetkim dahilinde;

Bu raporda yer alan bilgilerin, tam ve doğru olduğunu beyan ederim.

Bu raporda açıklanan faaliyetler için bütçe ile tahsis edilmiş kaynakların, planlanmış amaçlar doğrultusunda ve iyi mali yönetim ilkelerine uygun olarak kullanıldığını ve iç kontrol sisteminin işlemlerin yasallık ve düzenliliğine ilişkin yeterli güvenceyi sağladığını bildiririm.

Bu güvence, Kurum yöneticisi olarak sahip olduğum bilgi ve değerlendirmeler, benden önceki yöneticiden almış olduğum bilgiler, iç kontroller ile Sayıştay raporları gibi bilgim dahilindeki hususlara dayanmaktadır.

Burada raporlanmayan, idarenin menfaatlerine zarar veren herhangi bir husus hakkında bilgim olmadığını beyan ederim. (Gümüşhane 18/01/2016)

Ekrem AKDOĞAN
Genel Sekreter

Mali Hizmetler Birim Yöneticisinin Beyanı

MALİ HİZMETLER BİRİM YÖNETİCİSİNİN BEYANI

Mali hizmetler birim yöneticisi olarak yetkim dahilinde;

Bu idarede, faaliyetlerin mali yönetim ve kontrol mevzuatı ile diğer mevzuata uygun olarak yürütüldüğünü, kamu kaynaklarının etkili, ekonomik ve verimli bir şekilde kullanılmasını temin etmek üzere iç kontrol süreçlerinin işletildiğini, izlendiğini ve gerekli tedbirlerin alınması için düşünce ve önerilerimin zamanında üst yöneticiye raporlandığını beyan ederim.

İdaremizin 2015 yılı Faaliyet Raporunun "III/A- Mali Bilgiler" bölümünde yer alan bilgilerin güvenilir, tam ve doğru olduğunu teyit ederim. (Gümüşhane C.Ş./01/2016)

A. Vahip UÇAR
Mali Hizmetler Müdürü

Harcama Yetkilisinin İç Kontrol Güvence Beyanı

İÇ KONTROL GÜVENCE BEYANI

Harcama yetkilisi olarak yetkim dahilinde;

Bu raporda yer alan bilgilerin güvenilir, tam ve doğru olduğunu beyan ederim.

Bu raporda açıklanan faaliyetler için idare bütçesinden harcama birimimize tahsis edilmiş kaynakların etkili, ekonomik ve verimli bir şekilde kullanıldığını, görev ve yetki alanım çerçevesinde iç kontrol sisteminin idari ve mali kararlar ile bunlara ilişkin işlemlerin yasalık ve düzenliliği hususunda yeterli güvenceyi sağladığını ve harcama birimimizde süreç kontrolünün etkin olarak uygulandığını bildiririm.

Bu güvence, harcama yetkilisi olarak sahip olduğum bilgi ve değerlendirmeler, iç kontroller, iç denetçi raporları ile Sayıştay raporları gibi bilgim dahilindeki hususlara dayanmaktadır.

Burada raporlanmayan, idarenin menfaatlerine zarar veren herhangi bir husus hakkında bilgim olmadığını beyan ederim. (Gümüşhane 03/01/2016)

Hasbi Yılmaz ŞAHİNÖZ
Destek Hizmetleri Müdürü

Harcama Yetkilisinin İç Kontrol Güvence Beyanı

İÇ KONTROL GÜVENCE BEYANI

Harcama yetkilisi olarak yetkim dahilinde;

Bu raporda yer alan bilgilerin güvenilir, tam ve doğru olduğunu beyan ederim.

Bu raporda açıklanan faaliyetler için idare bütçesinden harcama birimimize tahsis edilmiş kaynakların etkili, ekonomik ve verimli bir şekilde kullanıldığını, görev ve yetki alanım çerçevesinde iç kontrol sisteminin idari ve mali kararlar ile bunlara ilişkin işlemlerin yasallık ve düzenliliği hususunda yeterli güvenceyi sağladığımı ve harcama birimimizde süreç kontrolünün etkin olarak uygulandığını bildiririm.

Bu güvence, harcama yetkilisi olarak sahip olduğum bilgi ve değerlendirmeler, iç kontroller, iç denetçi raporları ile Sayıştay raporları gibi bilgim dahilindeki hususlara dayanmaktadır.

Burada raporlanmayan, idarenin menfaatlerine zarar veren herhangi bir husus hakkında bilgim olmadığını beyan ederim. (Gümüşhane 63./01/2016)

Ömer Kutlu ÖGÜR
İmar ve Kentsel İyileştirme Müdürü

Harcama Yetkilisinin İç Kontrol Güvence Beyanı

İÇ KONTROL GÜVENCE BEYANI

Harcama yetkilisi olarak yetkim dahilinde;

Bu raporda yer alan bilgilerin güvenilir, tam ve doğru olduğunu beyan ederim.

Bu raporda açıklanan faaliyetler için idare bütçesinden harcama birimimize tahsis edilmiş kaynakların etkili, ekonomik ve verimli bir şekilde kullanıldığını, görev ve yetki alanım çerçevesinde iç kontrol sisteminin idari ve mali kararlar ile bunlara ilişkin işlemlerin yasallık ve düzenliliği hususunda yeterli güvenceyi sağladığımı ve harcama birimimizde süreç kontrolünün etkin olarak uygulandığını bildiririm.

Bu güvence, harcama yetkilisi olarak sahip olduğum bilgi ve değerlendirmeler, iç kontroller, iç denetçi raporları ile Sayıştay raporları gibi bilgim dahilindeki hususlara dayanmaktadır.

Burada raporlanmayan, idarenin menfaatlerine zarar veren herhangi bir husus hakkında bilgim olmadığını beyan ederim. (Gümüşhane/01/2016)

Fahri UÇAN
Yol ve Ulaşım Hizmetleri Müdürü

Harcama Yetkilisinin İç Kontrol Güvence Beyanı

İÇ KONTROL GÜVENCE BEYANI

Harcama yetkilisi olarak yetkim dahilinde;

Bu raporda yer alan bilgilerin güvenilir, tam ve doğru olduğunu beyan ederim.

Bu raporda açıklanan faaliyetler için idare bütçesinden harcama birimimize tahsis edilmiş kaynakların etkili, ekonomik ve verimli bir şekilde kullanıldığını, görev ve yetki alanım çerçevesinde iç kontrol sisteminin idari ve mali kararlar ile bunlara ilişkin işlemlerin yasalık ve düzenliliği hususunda yeterli güvenceyi sağladığımı ve harcama birimimizde süreç kontrolünün etkin olarak uygulandığını bildiririm.

Bu güvence, harcama yetkilisi olarak sahip olduğum bilgi ve değerlendirmeler, iç kontroller, iç denetçi raporları ile Sayıştay raporları gibi bilgim dahilindeki hususlara dayanmaktadır.

Burada raporlanmayan, idarenin menfaatlerine zarar veren herhangi bir husus hakkında bilgim olmadığını beyan ederim. (Gümüşhane 03./01/2016)

Kemal TÜZER
Tarım Hizmetleri Müdürü

Harcama Yetkilisinin İ Kontrol Gvence Beyanı

İÇ KONTROL GVENCE BEYANI

Harcama yetkilisi olarak yetkim dahilinde;

Bu raporda yer alan bilgilerin gvenilir, tam ve doęru olduęunu beyan ederim.

Bu raporda aıklanan faaliyetler iin idare btesinden harcama birimimize tahsis edilmiř kaynakların etkili, ekonomik ve verimli bir řekilde kullanıldıęını, grev ve yetki alanım erevesinde i kontrol sisteminin idari ve mali kararlar ile bunlara iliřkin iřlemlerin yasallık ve dzenlilięi hususunda yeterli gvenceyi saęladıęını ve harcama birimimizde sre kontrolnn etkin olarak uygulandıęını bildiririm.

Bu gvence, harcama yetkilisi olarak sahip olduęum bilgi ve deęerlendirmeler, i kontroller, i deneti raporları ile Sayıřtay raporları gibi bilgim dahilindeki hususlara dayanmaktadır.

Burada raporlanmayan, idarenin menfaatlerine zarar veren herhangi bir husus hakkında bilgim olmadıęını beyan ederim. (Gmřhane 01/2016)

Ali Sait SARIİÇEK
Plan ve Proje Mdr

Harcama Yetkilisinin İç Kontrol Güvence Beyanı

İÇ KONTROL GÜVENCE BEYANI

Harcama yetkilisi olarak yetkim dahilinde;

Bu raporda yer alan bilgilerin güvenilir, tam ve doğru olduğunu beyan ederim.

Bu raporda açıklanan faaliyetler için idare bütçesinden harcama birimimize tahsis edilmiş kaynakların etkili, ekonomik ve verimli bir şekilde kullanıldığını, görev ve yetki alanım çerçevesinde iç kontrol sisteminin idari ve mali kararlar ile bunlara ilişkin işlemlerin yasallık ve düzenliliği hususunda yeterli güvenceyi sağladığımı ve harcama birimimizde süreç kontrolünün etkin olarak uygulandığını bildiririm.

Bu güvence, harcama yetkilisi olarak sahip olduğum bilgi ve değerlendirmeler, iç kontroller, iç denetçi raporları ile Sayıştay raporları gibi bilgim dahilindeki hususlara dayanmaktadır.

Burada raporlanmayan, idarenin menfaatlerine zarar veren herhangi bir husus hakkında bilgim olmadığını beyan ederim. (Gümüşhane 03./01/2016)

Z. Abidin KENES
Ruhsat ve Denetim Müdürü

Harcama Yetkilisinin İç Kontrol Güvence Beyanı

İÇ KONTROL GÜVENCE BEYANI

Harcama yetkilisi olarak yetkim dahilinde;

Bu raporda yer alan bilgilerin güvenilir, tam ve doğru olduğunu beyan ederim.

Bu raporda açıklanan faaliyetler için idare bütçesinden harcama birimimize tahsis edilmiş kaynakların etkili, ekonomik ve verimli bir şekilde kullanıldığını, görev ve yetki alanım çerçevesinde iç kontrol sisteminin idari ve mali kararlar ile bunlara ilişkin işlemlerin yasallık ve düzenliliği hususunda yeterli güvenceyi sağladığımı ve harcama birimimizde süreç kontrolünün etkin olarak uygulandığını bildiririm.

Bu güvence, harcama yetkilisi olarak sahip olduğum bilgi ve değerlendirmeler, iç kontroller, iç denetçi raporları ile Sayıştay raporları gibi bilgim dahilindeki hususlara dayanmaktadır.

Burada raporlanmayan, idarenin menfaatlerine zarar veren herhangi bir husus hakkında bilgim olmadığını beyan ederim. (Gümüşhane 03./01/2016)

Erol NAZIR
Encümen Müdürü

Harcama Yetkilisinin İç Kontrol Güvence Beyanı

İÇ KONTROL GÜVENCE BEYANI

Harcama yetkilisi olarak yetkim dahilinde;

Bu raporda yer alan bilgilerin güvenilir, tam ve doğru olduğunu beyan ederim.

Bu raporda açıklanan faaliyetler için idare bütçesinden harcama birimimize tahsis edilmiş kaynakların etkili, ekonomik ve verimli bir şekilde kullanıldığını, görev ve yetki alanım çerçevesinde iç kontrol sisteminin idari ve mali kararlar ile bunlara ilişkin işlemlerin yasallık ve düzenliliği hususunda yeterli güvenceyi sağladığını ve harcama birimimizde süreç kontrolünün etkin olarak uygulandığını bildiririm.

Bu güvence, harcama yetkilisi olarak sahip olduğum bilgi ve değerlendirmeler, iç kontroller, iç denetçi raporları ile Sayıştay raporları gibi bilgim dahilindeki hususlara dayanmaktadır.

Burada raporlanmayan, idarenin menfaatlerine zarar veren herhangi bir husus hakkında bilgim olmadığını beyan ederim. (Gümüşhane C.Ş./01/2016)

Recep DEMİRKIRAN
Bilgi İşlem Müdürü

Harcama Yetkilisinin İç Kontrol Güvence Beyanı

İÇ KONTROL GÜVENCE BEYANI

Harcama yetkilisi olarak yetkim dahilinde;

Bu raporda yer alan bilgilerin güvenilir, tam ve doğru olduğunu beyan ederim.

Bu raporda açıklanan faaliyetler için idare bütçesinden harcama birimimize tahsis edilmiş kaynakların etkili, ekonomik ve verimli bir şekilde kullanıldığını, görev ve yetki alanım çerçevesinde iç kontrol sisteminin idari ve mali kararlar ile bunlara ilişkin işlemlerin yasalılık ve düzenliliği hususunda yeterli güvenceyi sağladığımı ve harcama birimimizde süreç kontrolünün etkin olarak uygulandığını bildiririm.

Bu güvence, harcama yetkilisi olarak sahip olduğum bilgi ve değerlendirmeler, iç kontroller, iç denetçi raporları ile Sayıştay raporları gibi bilgim dahilindeki hususlara dayanmaktadır.

Burada raporlanmayan, idarenin menfaatlerine zarar veren herhangi bir husus hakkında bilgim olmadığını beyan ederim. (Gümüşhane 02./01/2016)

Cengiz KESLER
Hukuk İşleri

T.C.
GÜMÜŞHANE İLİ
İL GENEL MECLİSİ

Dönem : 2016
Birleşim : 2
Karar Tarihi : 02.03.2016
Karar Sayısı : 39

İL GENEL MECLİS KARARI

İl Özel İdaresinin, Valilik Makamınca hazırlanan 2015 yılı Faaliyet raporu hakkındaki teklif yazısı ile eki rapor tetkik edilip gereği görüldü:

5302 Sayılı İl Özel İdaresi Kanununun 39.maddesi ve Kamu İdarelerince Hazırlanacak Faaliyet Raporları Hakkındaki Yönetmelik hükümleri gereğince hazırlanan, İl Özel İdaresine ait 2015 yılı Faaliyet Raporunun görüşülmesi teklifinde bulunulmuştur.

5302 Sayılı İl Özel İdaresi Kanununun 39.maddesi ve Kamu İdarelerince Hazırlanacak Faaliyet Raporları Hakkındaki Yönetmelik hükümleri gereğince hazırlanan İl Özel İdaresine ait 2015 yılı Faaliyet Raporunun kabulüne, İl Genel Meclisinin 03.03.2015 tarihli toplantısında işaretle yapılan oylama sonucu oy birliği ile karar verildi.

Şerif BAYRAKTAR
İl Genel Meclisi Başkanı

Hüsamettin ŞAHİN
Katip Üye

Fikret AKCAN
Katip Üye

İl Genel Meclisinin iş bu kararı 5302 Sayılı İl Özel İdaresi Kanununun 15.maddesi gereğince görülmüştür. 02/03/2016

Yücel YAVUZ
Vali

ASLIM AYDIN
NAZIR
Ezgi Müdürü